BIBLIOTECA

Precio del Ejemplar $ 40,00

LOS ANDES

32 PAGINAS EN 2 SECCIONES
Incluido Suplemento en Offset

Año XCV | Registro Nacional de la Propiedad Intelectual Año 1976: Nº 1.317.341 | MENDOZA — Jueves 25 de Noviembre de 1976 | Publicación adherida al Instituto Verificador de Circulaciones | Núm. 31.468

Un aumento del 15% para los jubilados se anunció

Rige con retroactividad al 1º. del corriente. También se incrementan las pensiones a la vejez y por invalidez

BUENOS AIRES, 24 (NA).— A partir del 1º de noviembre, todos los jubilados y pensionados del régimen previsional serán beneficiados en sus haberes con un 15% de incremento mensual, se informó hoy oficialmente.

El mismo aumento será concedido a los titulares de pensiones a la vejez, por invalidez y graciables.

El anuncio fue formulado esta tarde por el ministro de Bienestar Social, contralmirante Julio Bardi, en la sala de periodistas de la Casa Rosada, poco después de reunirse con el presidente Videla.

Explicó Bardi que a partir de la fecha ya indicada el haber mensual mínimo de los jubilados alcanzará a 12.880 pesos ley, y el de los pensionados a 9.660 de la misma moneda.

En cuanto a los topes máximos serán de 193.200 pesos y de 144.900 de igual valor, respectivamente.

Señaló con relación a los beneficiarios de la ley 21.541 —recientemente sancionada y que comprende a los trabajadores en relación de dependencia— el incremento de los haberes se producía automáticamente. Recordó que ese régimen legal contiene una cláusula que impone ese reajuste cada vez que se produzca un aumento general salarial superior al 10%.

En cambio —detalló Bardi— para los protegidos por el régimen nacional que beneficia a los trabajadores autónomos, aunque los reajustes deben producirse por año calendario, se dispondrá como excepción y por decreto el aumento del 15%, también con retroactividad al primer día de noviembre.

Precisó que este aumento no se liquidará en forma inmediata, pues las planillas ya están confeccionadas y en ellas está incluido el reauste dispuesto por la ley 21.541. Pero que en todos los casos se efectivizará el 15%, con retroactividad a noviembre, en los pagos mensuales subsiguientes.

Afirmó que será escrupulosamente respetado el cronograma de pagos oportunamente anunciado por la Secretaría de Seguridad Social, la que en breve hará público el correspondiente a 1977.

Sonrió intencionalmente Bardi cuando uno de los periodistas advirtió que son los jubilados y pensionados los primeros en conocer con exactitud el monto del incremento que corresponde a sus haberes, pues los trabajadores en actividad "todavía no han podido informarse con exactitud cuál es el que les corresponde por aplicación del decreto número 2902, dado a conocer el domingo último.

El ministro de Bienestar Social se limitó a informar que en su área se había procurado establecer un porcentaje promedio "pues si aguardáramos el cotejo de los aumentos reales demoraríamos por lo menos, hasta fines de febrero".

Más adelante anunció que había obtenido el consentimiento presidencial para disponer el incremento de algunos rubros del nomenclador médico que se aplica a nivel de las obras sociales. Dijo que también será del 15% y mencionó, entre otros rubros, la consulta domiciliaria y en consultorio, el galeno médico y sanatorial, la atención odontológica, etc.

Los medicamentos

No ocultó su "honda preocupación" por el incesante aumento del precio de venta de los medicamentos. Pero recordó que al área de Bienestar Social a su cargo sólo le compete controlar y fiscalizar la calidad de los productos farmacéuticos.

La fijación del precio de los remedios es de la exclusiva competencia de la Secretaría de Comercio, dependiente del Ministerio de Economía.

Recordó Bardi que en la reciente conferencia Iberoamericana de Seguridad Social, convocada recientemente en Panamá, la mayoría de los representantes de los países participantes mostraron seria preocupación por el permanente aumento del precio de los medicamentos en sus propias jurisdicciones nacionales.

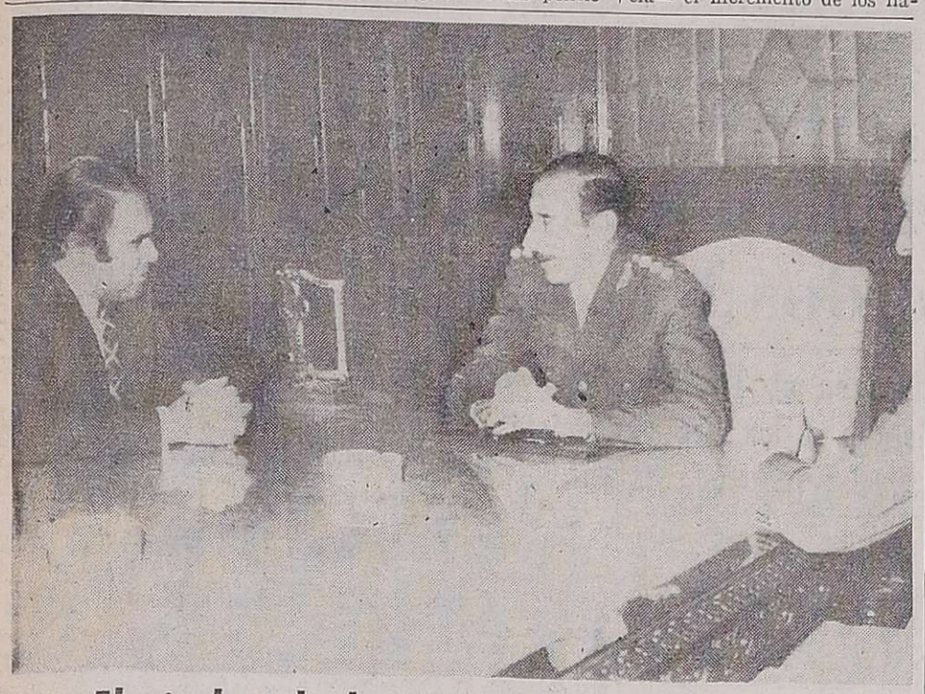

El titular de la CEPAL visitó a Videla

El teniente general Videla conversa en su despacho con el secretario ejecutivo de la Comisión Económica de las Naciones Unidas para América Latina (CEPAL), señor Enrique Iglesias. Este presentó sus saludos al jefe del Estado con motivo de su visita oficial a nuestro país. (Radiofoto de Télam).

Subsiste la inquietud en sectores laborales

No surgieron elementos aclaratorios sobre los incrementos. Hoy se darían nuevas escalas

BUENOS AIRES, 24 (NA). — La jornada de hoy transcurrió sin que los organismos oficiales ligados al problema salarial proporcionaran nuevos elementos aclaratorios sobre las modalidades de aplicación de los aumentos recientemente decididos por el gobierno, cuyos montos en la mayoría de los casos siguen siendo una incógnita.

Ello determinó que la incertidumbre reinante en los medios laborales y empresarios continuara prolongándose, a la vez que pudieron advertirse en algunos sectores gremiales síntomas de inquietud que, por lo menos en el caso de una de las grandes empresas automotrices establecidas en el país, derivó en una situación de fuerza.

Debe señalarse, por lo demás, que la publicación de las nuevas escalas de remuneraciones quedó prácticamente paralizada luego de que el lunes último fueran entregadas a los medios de difusión las primeras 89 planillas correspondientes a unos 40 gremios. Pero sea porque la interpretación de esos guarismos resultó en extremo dificultosa, o porque el mecanismo de computación que se adoptó para producirlo sufrió tropiezos de naturaleza no precisada —e incluso se deslizaron errores que hicieron necesarias algunas rectificaciones—, lo cierto es que en las dos últimas jornadas la publicación de los nuevos valores salariales estuvo virtualmente detenida, aventando las lógicas expectativas reinantes.

Por lo demas, esas expectativas encontraron un motivo adicional de frustración en la lentitud con que el Boletín Oficial esta publicando las nuevas escalas salariales. En la edición de hoy sólo aparecieron las concernientes al gremio textil, y mañana, según un anticipo proporcionado por la Secretaría de Información Pública, aparecerán las correspondientes a los empleados de la marina mercante, los capitanes y baqueanos fluviales, trabajadores de sanidad, músicos, peleteros, trabajadores del espectáculo público, artistas de variedades y maquinistas de teatro y televisión.

De mantenerse el ritmo actual en la publicación de las escalas en el Boletín Oficial, es previsible que la tarea no pueda verse completada antes de varios días, o semanas teniendo en cuenta que los convenios modificados suman varios centenares.

En tanto, y como queda expresado mas arriba, en algunos sectores laborales fue dable advertir signos de intranquilidad. En ese orden, el hecho más destacable es lo ocurrido en las plantas que la empresa Fiat Concord posee en las localidades de Caseros y El Palomar, en el Gran Buenos Aires.

Desde el comienzo de la jornada de ayer, las tareas se cumplieron allí en forma crecientemente irregular, hasta desembocar en un paro de brazos caídos.

Como la situación se repitió al comienzo de la jornada de hoy, los operarios —más de cuatro mil en total— fueron invitados a abandonar los establecimientos, cosa que hicieron sin que el orden fuera alterado en momento alguno. La producción de esas plantas obviamente quedó paralizada.

Igualmente, en las fábricas que las empresas Deutz y Peugeot poseen también en la periferia metropolitana hubo síntomas de malestar, y se trabajó a desgano.

Mientras tanto, las escalas salariales conocidas hasta ahora siguieron siendo motivo de intensa actividad para las conducciones de las respectivas organizaciones gremiales, que continuaron trabajando en el análisis de su aplicación.

Trascendido sobre una rectificación

BUENOS AIRES, 24 (Télam) —En medios allegados al ministerio de Trabajo, trascendió que en la tabulación de las cifras publicadas referidas al ajuste salarial en torno de la convención colectiva laboral de metalúrgicos, se ha deslizado un error respecto a lo que corresponde al sector de la empresa Fiat.

El mismo trascendido señala que el mencionado error ha quedado perfectamente aclarado por lo que todo hace presuponer que las tareas en el mencionado establecimiento fabril quedarán normalizadas dentro de los horarios habituales de labor.

Tripulantes de un tanque israelí observan un mapa mientras se dirigen hacia el límite libanés-israelí cerca de Metulla. Israel continuó su publicitado refuerzo de la frontera norte, para mantener a Siria y sus aliados palestinos fuera de la zona sur del Líbano. (Radiofoto de UPI).

La liga árabe enviaría más efectivos al Líbano

Contactos con la Unión para la seguridad de Israel

BEIRUT, 23. (UPI). — Los comandantes de la fuerza de paz de la Liga Arabe, predominante Siria, consideraron hoy planes para enviar más tropas al sur del Líbano sin provocar represalias militares israelíes.

Fuentes de la Liga Arabe indicaron que había planes en estudio para enviar por lo menos un pequeño contingente simbólico a Tiro, distante 30 kilómetros de la frontera con Israel, y otro al baluarte palestino de Nabatiyeh.

Declaró un vocero de la fuerza de paz que "los preparativos para esa operación tienen que hacerse cuidadosamente y todas las partes involucradas serán notificadas con un plazo de por lo menos 24 horas de anticipación".

Fuentes políticas dijeron que también se harían contactos con Estados Unidos para asegurar a Israel que los desplazamientos de tropas no amenazan su seguridad.

Israel ha hecho público que no objetará necesariamente al desplazamiento de las tropas de la fuerza de paz hasta Tiro desde las posiciones que ocupan en la refinería petrolera de Zahrani, distante unos 56 kilómetros de la frontera.

Funcionarios palestinos dijeron que esperaban que tropas sirias del contingente de paz se desplazarían a Tiro y Nabatiyeh, y el líder izquierdista Kamal Jumblatt exhortó a los jefes de estado árabes que permitan que las tropas sigan aún más hacia el sur.

Los políticos libaneess han expresado preocupación por la tensión creada en la región cercana a la frontera con Israel, donde los palestinos, aliados con mulsumanes izquierdistas, mantienen un frente contra cristianos falangistas que cuentan con el apoyo de Israel.

Israel ha repetido una y otra vez que no permitirá el movimiento de tropas sirias o de otros estados árabes, en grandes cantidades, cerca de su frontera.

Israel también ha prevenido a Siria que tomaría represalias militares si comandos palestinos lanzaban nuevas incursiones armadas desde el sur del Líbano contra Israel.

Conforme a los términos de las recientes conferencias árabes en Riad y El Cairo, los palestinos pueden regresar a sus campamentos en torno a las ciudades principales del Líbano y a la región meridional cercana a la frontera con Israel conocida como "tierra de Al Fatha".

Se estima que hay unos 5.000 comandos palestinos en el sur, pero no han participado en ninguna actividad guerrillera de envergadura contra Israel desde la tregua libanesa del 21 de octubre último.

En un hecho vinculado con la situación, el Papa Paulo VI envió un mensaje al patriarca cristiano maronita Antonius Khreish diciéndole que estaba "realizando extensos contactos en todos los niveles para evitar una explosión en el Líbano Meridional".

Entre tanto, fuentes izquierdistas mulsumanas dijeron que el presidente Elías Sarkis na estado celebrando discusiones políticas destinadas a formar un nuevo gobierno una vez que se haya restablecido el ambiente de seguridad y orden en el país.

Causó 3.000 muertos un terremoto en Turquía

El fenómeno arrasó dos poblaciones. Ingentes daños

DIYABAKIR (Turquía), 24. (UPI). — Un poderoso terremoto en la frontera entre Turquía e Irán, posiblemente el más fuerte que haya azotado la región del cáucaso meridional, en más de un siglo, arrasó hoy por lo menos dos poblaciones y dejó un saldo de millares de muertos.

El ministro de Defensa, Ferent Melen, declaró hoy al salir de una reunión de emergencia del gabinete en Ankara, que las informaciones recibidas indicaban que el número de muertos sobrepasa los 3.000. La radio turca informó que han sido confirmadas 574 muertes.

Las autoridades, empero, temían que el número de víctimas iría en aumento a medida que fueran restableciéndose las comunicaciones con las regiones afectadas por el terremoto y se supiera lo que había ocurrido, lo cual podría demandar varios días.

Funcionarios turcos informaron que las poblaciones de Muradiye y Delicay fueron completamente devastadas cuando el poderoso sismo sacudió la tierra con aterradora violencia a las 3.22 de la tarde. Ambas poblaciones se encuentran en el extremo norte del Lago Van, cercano a la frontera con Irán.

La radio dijo que el 95 por ciento de los edificios en Muradiye habían sido destruídos o dañados y que 500 de los muertos eran habitantes de esa población. Añadió que en Ercis, en la misma región, hubo por lo menos otros 64 muertos y que informes fraccionarios indicaban que en Diyadin, 80 kilómetros al norte del lago se había confirmado la muerte de 10 personas más.

El terremoto registró una potencia de 7,6 grados en la escala abierta de Richter, un geofísico italiano dijo que el temblor sobrepasó el grado 12, máximo en la escala de Mercalli. El sismo es el más poderoso que se registra desde la serie de terremotos que dieron muerte a decenas de miles de personas en la provincia china de Hopen en julio último.

(En Moscú, la agencia oficial de noticias Tass dijo que el sismo de Turquía había causado solo "ecos" en el sur de la Unión Soviética y no se sabía de que hubiera provocado daños o víctimas.

(La agencia añadió que la estación sísmica central en Moscú ubicó el epicentro del terremoto en las cercanías del lago Van, en territorio turco y a unos 160 kilómetros de la intersección de las fronteras de Turquía, Irán y la Unión Soviética.

("El sismo principal fue seguido por temblores menores", dice el informe. Los ecos de los temblores fueron percibidos en territorio soviético en las ciudades de Yerevan, Leninakan, Nakhichevan y Goris", alcanzando una intensidad de cinco grados en la escala de Richter. "No se ha informado de daños en el territorio soviético").

La agencia de noticias turca dijo que 24 de las víctimas en Ercis eran parroquianos de un café que perecieron aplastados cuando se derrumbó el edificio. La caída de los muros de una escuela primaria en la misma ciudad dejó un saldo de 20 niños heridos.

El ejército turco fue rápidamente movilizado para acudir en socorro de los damnificados en las remotas regiones donde se produjo el terremoto. Fuentes militares dijeron que fueron enviadas ambulancias y camiones con equipos de rescate y alimentos. La Media Luna Roja, equivalente turco de la Cruz Roja, dispuso también el envío inmediato de médicos y medicinas.

La radio turca, interrumpió sus programas regulares y comenzó a difundir música fúnebre como muestra de pesar por la tragedia.

La zona más afectada por el terremoto es una planicie de gran extensión y las poblaciones que hay en la misma están compuestas mayormente por casas hechas de barro y no más de un piso.

El instituto sismológico sueco de Uppsala informó que el epicentro del mismo fué localizado a unos 80 kilómetros de Yereván, capital de Armenia Soviética. El Instituto Geofísico Iranio, por su parte, informó desde Teherán, que había registrado el terremoto pero que carecía de información sobre sus efectos en territorio del Irán.

El sismo fue el décimoquinto que se registra en lo que va de este año con magnitud de siete o más grados.

En Washington, el Centro de Investigación Geológicas informó que el terremoto es posiblemente el más poderoso que ha golpeado a la región caucásica en más de un siglo.

El último terremoto registrado en Turquía en septiembre de 1975 devastó la región sudoriental de Lice y dejó un saldo de más de 3.000 muertos.

El sismo más destructivo sufrido por Turquía se registró en diciembre de 1938 en la zona oriental del país, en Erzincán, dando muerte a más de 23.000 personas.

Cifras oficiales de víctimas y daños

ANKARA, 24 (Télam-Latin-Reuter-AFP-EFE). — Un devastador terremoto provocó la muerte de aproximadamente 3.000 personas hoy al estremecer una amplia zona de Turquía Oriental, según se informo oficialmente en esta capital.

El violento sismo, que alcanzó la magnitud 7,6 de la escala Richter, destruyó el 95 por ciento de los edificios en la provincia turca de Van, fronteriza con la URSS, según declaró el ministro turco de defensa, Ferit Melem, —agregando que la cifra de víctimas fatales podria elevarse no bien se logre establecer contacto con las zonas del desastre telúrico.

Una copiosa nevada estaba cayendo sobre la región afectada también próxima a la frontera con Irán, y la inclemencia del tiempo está dificultando los esfuerzos de los efectivos militares y cuadrillas de rescate por llegar hasta las poblaciones castigadas por el fenómeno planteando al mismo tiempo una dura perspectiva a los pobladores cuyas casas resultaron destruidas.

El remezón estremeció, a las 12 hs. 25 GMT., las provincias orientales de Turquía, y de acuerdo con las primeras informaciones tuvo una duración de 15 segundos ,siendo las localidades más golpeadas al parecer, Muravide y Caldian, a 20 km. de la frontera turco-Irani.

Se supo que el temblor se registró también en la región soviética de Georgia, pero se desconoce el alcance de los daños producidos.

Es este el peor terremoto que sacude a Turquía desde 1938, año en el que un templor en la región de Erzincán, alcanzó una magnitud de 7,9 de la escala Richter, causando la muerte de 30.000 personas.

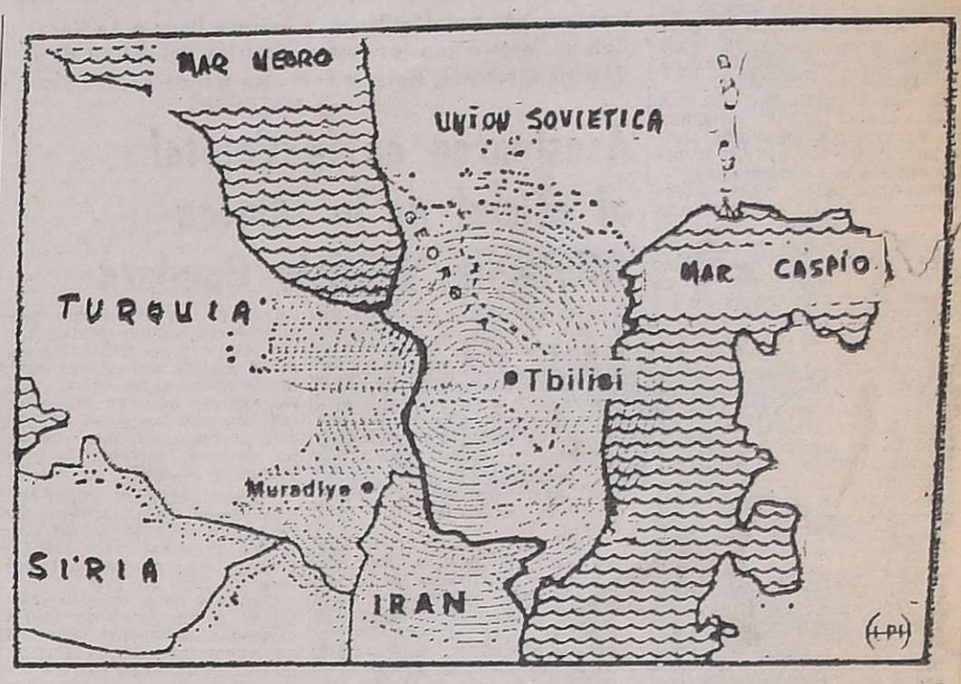

Un fuerte temblor de tierra provocó graves daños en las ciudades turcas de Muradiye y Delicay. Según informaciones no oficiales, las víctimas ascenderían a varios miles. En Golden, Colorado, un vocero del Centro Nacional de Información sobre Terremotos dijo que se habría registrado un intenso terremoto en la parte sur de la provincia soviética de Georgia, entre el Caspio y el Mar Negro. (Radiofoto de UPI).

La CAL habría rechazado el proyecto que prohíbe plantar nuevos viñedos

BUENOS AIRES, 24. (De nuestra corresponsalía). — En fuentes habitualmente bien informadas de la Comisión Asesora Legislativa (CAL) se hizo saber a LOS ANDES que aquel organismo rechazó el proyecto de ley por el que se prohíben nuevas plantaciones de vides en todo el país. Se recordará que esa iniciativa fue auspiciada y elevada, hace algún tiempo, por el Instituto Nacional de Vitivinicultura al Ministerio de Economía de la Nación a fin de lograr su inmediata sanción. Ha pasado el tiempo y el trascendido confirma que el proyecto fue rechazado por la CAL.

Según lo establecido en el ordenamiento institucional del proceso iniciado el 24 de marzo último, la iniciativa del INV sólo puede ser tratada, de ahora en más, por la Junta de Comandantes en Jefe y a pedido expreso del Poder Ejecutivo Nacional, cosa que no se sabe si va a suceder o no. Se nos indicó, simultáneamente, que no se hizo conocer la noticia del rechazo del proyecto de ley que comentamos debido a que tales resoluciones son de carácter reservado..

El presidente venezolano inició su visita a Moscú

Se entrevistó con Podgorny. El comercio bilateral

MOSCU, 24. (UPI). — El presidente de Venezuela, Carlos Andrés Pérez, llegó hoy a la Unión Soviética, para una visita oficial de cuatro días, e inmediatamente inició conversaciones con su anfitrión, el presidente Nikolai V. Podgorny.

Menos de dos horas después que aterrizara en el aeropuerto moscovita de Vnukovo el avión especial que trajo a la delegación venezolana, Pérez estaba sentado frente a Podgorny en una mesa de conferencias del Kremlin.

La agencia oficial de noticias Tass, dijo que las discusiones —la primera de dos ruedas que Pérez tendrá con funcionarios del Kremlin— cubrieron "problemas internacionales de interés mutuo" y las relaciones bilaterales.

"Las conversaciones fueron constructivas y se desarrollaron en una atmósfera amistosa", señaló Tass.

El mandatario venezolano llegó a un Moscú frío y nevado, procedente de Londres, en la tercera etapa de una gira europea que incluyó escalas en Italia y Gran Bretaña, faltando, después de la Unión Soviética, Suiza, España y Portugal, además de una breve escala en Bélgica.

Le acompañan su esposa, Blanquita Rodríguez de Pérez, el ministro de Relaciones Exteriores, Ramos Escovar Salom; el de Industrias Básicas, Carmelo Lauria y otros altos funcionarios.

La prensa soviética hizo hincapié en que las relaciones entre Moscú y Caracas son buenas.

"Pravda", el órgano del Partido Comunista, calificó a los vínculos de "normales" e "Izvestia", el diario del gobierno, dijo: "No existen motivos para que se vean obstaculizados nuevos desarrollos en las relaciones mutuas".

Ambos diarios publicaron fotografías y notas biográficas de Pérez, así como notas descriptivas de Venezuela. "Pravda" también elogió la política venezolana de apoyo al desarme y la distensión internacional y de oposición al colonialismo.

Diplomáticos sugirieron que el tema central de las discusiones será en torno a cuestiones económicas, añadiendo que esto está confirmado por la presencia en la delegación venezolana del ministro Lauría y del director del Instituto del Comercio Exterior, Reinaldo Figueredo.

Hay lugar para una considerable expansión del comercio bilateral. Las estadísticas oficiales demuestran que el intercambio del año pasado entre los dos países alcanzó solamente a 200.000 rublos (260.000 dólares).

Los diplomáticos también señalaron que es posible que antes de su partida el domingo, Pérez suscribirá un acuerdo de cooperación técnica soviético-venezolana, en el campo de la exploración y desarrollo petrolero.

Vasta actividad cumplirá Banzer

Llegará mañana a Buenos Aires

BUENOS AIRES, 24. (NA). — El presidente de Bolivia, general Hugo Banzer Suárez, llegará pasado mañana a las 11 horas, al aeroparque metropolitano, iniciando una visita oficial de tres días a la Argentina.

Pese a que no se suministró el programa oficial de las actividades que desarrollará el jefe de Estado de la nación altiplánica, altas fuentes gubernamentales adelantaron algunos pormenores del mismo.

Banzer será recibido el viernes, en el sector militar del aeroparque, por el presidente de la Nación, teniente general Jorge Rafael Videla, rindiéndosele los honores correspondientes a su alta investidura.

Ese día Banzer rendirá sendos homenajes a los generales José de San Martín y Simón Bolívar, y por la tarde visitará al primer magistrado en su despacho de la Casa de Gobierno.

Poco después, en el Salón Blanco, le serán presentados los miembros del cuerpo diplomático extranjero, así como los ministros del Poder Ejecutivo y otras altas autoridades, en una ceremonia en la que estarán presentes los demás integrantes de la Junta Militar, almirante Emilio Eduardo Massera y brigadier Orlando Ramón Agosti.

Posteriormente, efectuará también una visita al Palacio de Justicia, donde saludará a los miembros de la Corte Suprema.

Al día siguiente, Banzer visitará el Colegio Militar de la Nación, donde le será ofrecido un almuerzo por los que fueron sus compañeros de promoción.

Por la tarde, en la residencia del comandante en jefe del Ejército, ubicada en Campo de Mayo, y lugar de residencia del teniente general Videla, ambos mandatarios mantendrán una reunión privada.

El domingo por la mañana, a partir de las nueve, el presidente boliviano ofrecerá una conferencia de prensa al periodismo nacional y dos horas después emprenderá el regreso a su país.

La actitud de la ONU contra Chile fustigó Merino Castro

El jefe militar trasandino regresó ayer a su país

BUENOS AIRES, 24 (Télam) — Sobre aspectos de la actualidad y la posición de su país ante recientes actitudes de las Naciones Unidas efectuó declaraciones en Ezeiza, al partir de regreso a Santiago, el comandante en jefe de la Armada de Chile, almirante José Merino Castro, quien fue huésped de honor del gobierno argentino durante su estada en esta capital.

Lo despidieron en el aeroparque Jorge Newbery y en el aeropuerto internacional el comandante en jefe de la Armada, almirante Emilio Massera, el embajador chileno y el contralmirante Leonel Martín.

"He pasado días inolvidables entre hermanos de sangre e historia —dijo el almirante Merino Castro— y a todos les digo que no los olvidaré jamás y les deseo toda la suerte que el destino puede deparar a una nación que es tan poderosa, tan viril y tan buena, y que está gobernada en estos momentos en forma tan acertada por un grupo de hombres que lo único que desea es el bienestar del pueblo. A todas las mujeres de este país, que se acuerden en este momento que están forjando el destino de sus hijos".

"Chile —agregó ante una pregunta— no ha variado su posición por el hecho de haber dejado en libertad a un cierto número de prisioneros, tomados durante el estado de sitio ni va a variar tampoco por el voto dado ayer en las Naciones Unidas, quienes nos han acusado instigados por el moscovita, malévolo, negativo, intrinsecamente perverso. Les digo que pueden recibir del ruso dirigente político, no del ciudadano ruso, el mismo tipo de trato".

También manifestó: "Nadie ha ido a Chile para ver cómo se vive en Chile Ese señor Alana no fue nunca y mal puede informar en las Naciones Unidas que no se respetan los derechos humanos. Entrevistó a los expatriados, a aquellos que siendo chilenos son enemigos de Chile. Todo lo que informó es falso. Las Naciones Unidas no son nada más que el escenario del juego de los poderosos que quieren hacer con los pequeños lo que se les ocurra".

Grave sequía afecta a vasta zona chaqueña

RESISTENCIA, 24 (Télam). — El gobierno declaró en emergencia agropecuaria al sector agrícola de cinco departamentos de esta provincia, como consecuencia de la intensa sequía que soportan.

La medida alcanza a los departamentos Fray Justo Santa María de Oro, Mayor Jorge Luis Fontana, este del departamento 12 de Octubre y fracción sur de los departamentos General O'Higgins y San Lorenzo.

Se extiende entre el 8 de este mes y el 31 de marzo de 1977, aclarándose que se gestionará una declaración igual ante la comisión nacional de emergencia agropecuaria.

El sector ganadero de esa misma zona ya fue declarado en emergencia, habiendo mejorado relativamente la situación por la que atraviesa.

Por otra parte, diversas regiones del Chaco, especialmente en el sudoeste, sufren las consecuencias de la falta de agua. En esa zona ya fracasó la siembra de trigo y en un cincuenta por ciento la de girasol. Este cultivo se halla en la actualidad en período de floración y sería necesario una intensa precipitación para que se puedan obtener buenos resultados en la próxima cosecha.

—A raíz del fracaso de estos cultivos se ha procedido a la siembra masiva de sorgo y de algodón, estimándose que de este textil se sembrarán aproximadamente 220.000 hectáreas.

—En Machagai, a 129 kilómetros de aquí, la situación se torna dramática, pues la falta de lluvias impide acumular el líquido en aljibes y represas.

—Las autoridades de la cooperativa de agua potable y servicios públicos de Machagai declararon el estado de emergencia, en consecuencia.

—En esa región cabecera del departamento 25 de Mayo, no se han producido lluvias de significación en los últimos nueve meses.

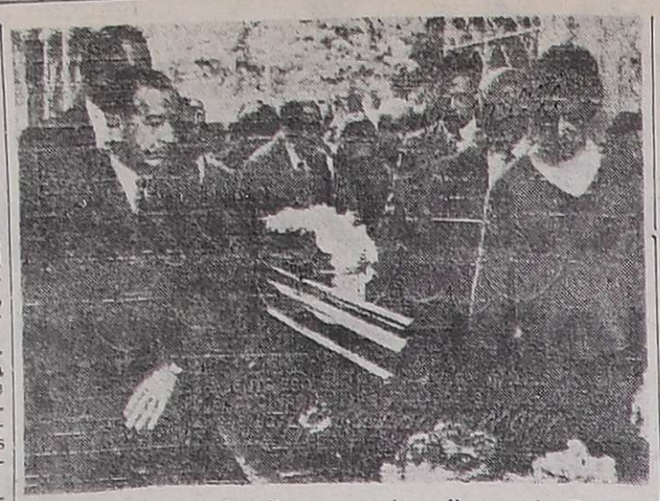

Transportado por familiares y amigos llega a La Recoleta el féretro con los restos mortales del oficial de la Marina Mercante, Horacio Francisco Gandara. (Radiofoto de NA).

Asesinaron en la Capital al oficial de la Marina Mercante, Horacio Gandara

BUENOS AIRES, 24 (NA). — Fueron inhumados hoy en el cementerio de la Recoleta los restos del oficial de la marina mercante, Horacio Francisco Gandara, cuyo cadáver fue encontrado esposado y con un orificio de bala en la frente en aguas del Riachuelo, según informaron sus familiares tras puntualizar que había desaparecido el viernes último al mediodía.

Gandara adquirió cierta notoriedad cuando denunció presuntas maniobras de vaciamiento de la marina mercante, lo que motivó la intervención directa de la Armada Nacional, mientras en el Congreso se propiciaba una ley para la creación de una comisión investigadora.

El sepelio de sus restos se realizó a las 10 con la presencia de cerca de un centenar de familiares y amigos del extinto.

Durante la ceremonia pronunció un saludo póstumo el teniente coronel (RE) Federico de Alzaga, quien, tras exaltar la personalidad de Gandara, expresó que "su amor por la justicia y la patria lo llevó equivocado o no, por caminos no siempre desprovistos de aristas y riesgos".

En otro pasaje, el orador manifestó que "valiente, fiel a sus principios y portando un sueño de grandeza para su Argentina bien amada, la muerte aleve segó su vida".

Gandara nació en esta capital el 25 de enero de 1925 e ingresó a la marina mercante no bien cumplió su servicio militar, culminó su carrera como comisario de abordo y se retiró tras haber permanecido asimilado durante 6 años a la Marina de Guerra.

Posteriormente, Gandara se reincorporó con su grado a la empresa Línea Marítimas del Estado (ELMA), realizando últimamente un viaje a Europa abordo de una de las unidades de ese organismo y esperaba realizar otra misión en iguales funciones en los próximos días.

La subversión está en retirada, dijo Videla

Declaraciones del Presidente a una revista brasileña

RIO DE JANEIRO, 24 (UPI). — El presidente de la República Argentina, Jorge Videla, ha declarado a la revista "Manchete" que la "subversión (en la Argentina) está derrotada y en franca retirada".

Videla señaló que: "actualmente, gracias a los triunfos espectaculares de las Fuerzas Armadas, ayudadas por el consenso general de la población, la subversión se encuentra derrotada y en franca retirada".

"Esto no significa, sin embargo, que no puedan surgir incidentes promovidos por la desesperación (de las guerrillas), pero repito lo que he dicho en otras oportunidades: se avecina la hora del triunfo final".

Videla manifestó a continuación que "la ayuda principal de todos los sectores de la población se manifiesta en su decidido apoyo al proceso de reorganización nacional, con lo cual la subversión se encuentra completamente aislada de la población".

"Tal madurez, que repudia todas las formas de violencia, constituye un obstáculo insalvable para cualquier movimiento extremista. El deseo de una paz fructífera, justa y creadora es el tema común de los argentinos, civiles y militares", añadió.

En otro punto de sus declaraciones, Videla señaló que la Argentina se encuentra en el proceso de aumentar su aproximación con el vecino Brasil, agregando que una eventual reunión suya con el presidente del Brasil, Ernesto Geisel, facilitará ese proceso".

"Tengo la absoluta certeza de que todo contacto directo a nivel personal entre los jefes de Estado de la Argentina y Brasil constituye un acto de alta trascendencia para las relaciones entre nuestros países".

El mandatario se refirió después al futuro social y político en su Nación, diciendo: "En el cuadro de la política dentro de esa paz, haremos cuanto sea necesario para revitalizar las instituciones que posibiliten la existencia de una auténtica democracia representativa, republicana y federal sin las deformaciones de la demagogia y el extremismo ideológico".

Habló también de lo que habrá de ser el trabajo organizado. "Sindicatos, libres de desviaciones enajenadoras de sus específica misión, serán los órganos naturales para la defensa de los trabajadores".

Finalmente, Videla subrayó la necesidad de mantener la libertad de prensa. "La libertad de prensa —dijo— ejercitada con sentido de responsabilidad, tiene una función social que cumplir en un estado moderno. Es un espejo que refleja los aciertos y los errores, y en el que los gobiernos tienen que mirarse a diario para la mejor ejecución de sus tareas".

Regirá desde el 29 una ley sobre la subversión

BUENOS AIRES, 24. (NA). — A partir de la hora cero del lunes 29 de noviembre entrará en vigencia en todo el territorio nacional la Ley número 21.461 por la cual todas las acciones subversivas serán sometidas a consideración y juzgamiento de consejos de guerra especiales estables.

Estos tribunales aplicarán el Código de Justicia Militar.

Esta tarde el Poder Ejecutivo anunció que se había dictado el Decreto número 2.963, por el que se pone en vigencia —en la fecha señalada— la Ley número 21.461.

Estallaron bombas en las manos de dos terroristas

Intentaban colocarlas en el Teatro Colón y en un bar. La policía detuvo a los dos extremistas

BUENOS AIRES, 24 (NA). — Una mujer que en la noche de ayer intentó colocar un petardo en el Teatro Colón y un joven que esta mañana pretendió realizar una acción similar en un bar de la zona bancaria de esta capital resultaron con diversas heridas al estallar los artefactos explosivos que tenían en su poder, siendo además detenidos por la policía.

El primero de los hechos ocurrió en las últimas horas de ayer y fue conocido sólo hoy. Según las informaciones recogidas en fuentes policiales, mientras se llevaba a cabo en el Teatro Colón la última función de gran abono de la ópera "Las Bodas de Fígaro", una mujer ubicada en una de las galerías del primer piso intentó hacer estallar un petardo, el que estalló en sus manos antes de que pudiera dejarlo y alejarse del lugar.

Producida la explosión, que no fue de demasiado poder, se originó la consiguiente alarma entre los concurrentes a la representación del primer coliseo, que por su característica de gran abono, era considerada como función de gala. Al renacer tras breves minutos la calma, pudo establecerse que la mujer responsable del atentado había sido detenida por los efectivos de la Policía Federal que normalmente efectúan guardias durante las funciones.

La mujer, cuyos datos de filiación no pudieron ser conocidos aún, sufrió quemaduras en la mano derecha y algunos desgarrones en sus ropas.

Un episodio de características similares se registró esta mañana en plena zona bancaria, aproximadamente media hora después de haber dado comienzo en las casas de cambio y bancos la atención al público. En el interior del bar "Portofino", sito en la esquina de las calles Cangallo y 25 de Mayo, una bomba estalló en las manos de un hombre de cerca de 30 años que presumiblemente se aprestaba a colocar el artefacto en los baños del establecimiento.

De acuerdo a las manifestaciones de las personas que se encontraban en el comercio, el individuo había entrado momentos antes al local y al producirse el estallido se encontraba junto al teléfono público instalado al pie de la escalera que conduce a las dependencias sanitarias. El hombre, sorprendido por la explosión, en un primer momento quedó paralizado y después casi desprovisto de ropas, ya que éstas quedaron prácticamente destrozadas tras la detonación, se lanzó a la calle tratando de huir.

Efectivos policiales de recorrida por la zona, alertados por el estruendo vieron correr al hombre, herido además en una pierna, y lograron detenerlo a cien metros del lugar, en la intersección de la calle 25 de Mayo con Bartolomé Mitre.

Chispazos

por IAN

Fue descubierto un arsenal clandestino

Insólito mecanismo para ocultar armas

LA PLATA, 24. (Télam). — El secretario de Información de la Gobernación, Enrique Nores Bordereau, informó hoy a los periodistas acreditados en Casa de Gobierno, sobre el hallazgo de armas de grueso calibre en procedimientos antisubversivos realizados en dos fincas de esta ciudad. Lo insólito del caso es que el material bélico se encontraba oculto merced a la utilización de sofisticados mecanismos.

De acuerdo a lo manifestado por el funcionario, en una finca ubicada en la calle 6, entre 15 y 16, se encontró en el living un cuadro de grandes dimensiones. Al ser retirado el oleo y tras quitar unos de los clavos que lo sostenían e introducir por el agujero un líquido con una jeringa, el lecho descendió dejando al descubierto armas de gran poder destructivo.

Por otro lado, en la segunda casa allanada, se halló en la cocina un túnel de cuatro metros de lado al que se accedía luego de mover la llave de paso de agua, la que hacía correr la mesada.

En el túnel se encontraron armas y se supone que el habitáculo era utilizado por los sediciosos para encerrar en su interior a personas secuestradas.

Se indicó que en la fecha ambas casas fueron visitadas por el gobernador, general Teórico Manuel Saint Jean, a quien acompañó el jefe de la policía provincial.

Por último el secretario de Información dijo que mañana serán invitados los periodistas a recorrer las mencionadas fincas, para que puedan constatar la veracidad de los hechos.

Perú duplicará su producción de cobre

Inauguran hoy un complejo minero

LIMA, 24 (UPI). — El presidente Francisco Morales Bermúdez inaugurará mañana el complejo de Cuajone, que permitirá al Perú casi duplicar su producción de cobre, calculada ahora en 200.000 toneladas al año.

La puesta en marcha de Cuajone por parte de la empresa estadounidense Southern Perú Copper Corporation ha demandado la inversión de aproximadamente 900 millones de dólares, suma jamás empleada en el país para un proyecto privado estatal.

La Southern explota desde hace varios años los yacimientos de Toquepala, vecinos a los de Cuajone y posiblemente se hará cargo de Quellaveco, otro gran yacimiento cuprífero cercano a los anteriores, dijo el vicepresidente de la empresa, Daniel Rodríguez Hoyle.

Estos tres yacimientos se encuentran a poco menos de 60 kilómetros de la frontera con Chile y por su potencia minera están considerados dentro de los más importantes del mundo.

Perú doblará su producción de cobre, llegando a las 400.000 toneladas, con la producción de Cuajone que será de 165.000 toneladas y Cerro Verde, un yacimiento a cargo de la empresa estatal minera Perú, que inicialmente debe producir a partir de 1977 cerca de 3.000 toneladas.

El presidente Morales Bermúdez irá a Cuajone acompañado de varios miembros del gabinete. Estará de regreso en Lima el viernes.

La ceremonia de inauguración oficial de Cuajone estará marcada por la detonación de una carga explosiva, que será accionada por el mandatario, poco más de cuatro años después que se iniciaron los trabajos del proyecto.

Unas 10.000 personas formarán el personal estable de Cuajone, cuya explotación comenzó rudimentariamente hace 105 años la extinguida empresa norteamericana Rinolds Copper, con la producción anual de cuatro toneladas.

Esta cantidad suena insignificante gracias al adelanto tecnológico, pues ahora la producción diaria será de dos a tres mil toneladas de cobre concentrado.

Se honró a Santa Cecilia

BUENOS AIRES, 24 (Télam) — En la escuela de los servicios para apoyo de combate "General Lemos" en Campo de Mayo será celebrado el "Día de Santa Cecilia", patrona del servicio de bandas del Ejército.

Los actos se realizarán el próximo sábado 27 de noviembre a las 11 con la participación de los presidente de comisiones de armas y servicios del Ejército y jefes y oficiales del servicio de bandas con destino en las guarniciones Buenos Aires y Campo de Mayo.

Brezhnev: el desarme mundial es necesario

Concluyeron en desacuerdo sus conversaciones con Ceausescu en Bucarest. Breve declaración

BUCAREST, 24 (UPI). — El secretario general del Partido Comunista soviético, Leonid I. Brezhnev, dijo hoy que los obstáculos para concluir el tratado de limitación de armas nucleares con Estados Unidos han sido superados en principio, y expresó su esperanza que el pacto podrá ser firmado una vez que el presidente electo James Carter tome posesión de su cargo.

El líder indicó que el desarme mundial era imprescindible debido a que "la carrera armamentista ha llegado a un punto tal que toda la humanidad podría ser destruida".

"Esperamos que después del cambio de administración en Estados Unidos se continuarán las conversaciones bilaterales que hemos tenido sobre la reducción y suspensión de armamentos estratégicos y se concluirán con éxito", expresó el líder soviético.

Brezhnev hizo sus observaciones ante 7.500 delegados del Partido Comunista rumano que acudieron a la capital en vísperas de una reunión cumbre del Pacto de Varsovia, a la que asistirán todos los líderes del bloque soviético. La reunión cimera será a nivel político y no militar.

Este fue el tercer y último día de la primera visita oficial de Brezhnev a Rumania. Al parecer, sus conversaciones con el presidente Nicolae Ceausescu concluyeron en desacuerdo, a juzgar por sus discursos y actividades.

Brezhnev acusó a Occidente de sacar partido de las fricciones entre Moscú y Bucarest. El secretario de Comercio de Estados Unidos, Elliot L. Richardson, se entrevistó con otros altos funcionarios rumanos mientras Brezhnev se encontraba en la capital.

"Nuestros enemigos de clase tratan de explotar cualquier complicación en las relaciones entre países socialistas, calumniándonos y corroyendo nuestra confianza mutua", declaró el dirigente ruso.

Brezhnev habló en forma lenta y sombría durante 40 minutos. Manifestó que el desarme mundial es necesario porque "la carrera armamentista ha llegado a un punto tal que toda la humanidad podría ser destruida".

Luego se refirió al tema de la limitación de armas estratégicas (SALT), que se ha conducido durante cuatro años y que ha estado estancado por un año.

"Consideramos que una solución del problema es perfectamente posible ya que las principales divergencias ya han sido solucionadas en principio" manifestó Brezhnev.

"Tal solución —agregó— no sólo responde a las intenciones de los pueblos de Estados Unidos y de la Unión Soviética, sino a la causa de establecer la paz".

En forma significativa, Ceausescu concluyeron sus conversaciones con una breve declaración que insta al "progresivo desarrollo de la colaboración fraterna", hubo un tono estridente que se puso de manifiesto en sus respectivos discursos durante la sesión de dos horas y cuarto.

En forma significativa, Ceausescu se refirió varias veces al tema de la no interferencia en asuntos rumanos, dejando en claro que Bucarest se propone mantener una cierta independencia del Kremlin.

En forma igualmente significativa, Brezhnev mencionó dos veces el concepto de "internacionalismo proletario", que equivale a que la Unión Soviética como el principal Partido Comunista tiene derecho a intervenir en otros partidos comunistas, conforme al principio que sirvió para legitimizar la invasión de Checoslovaquia en 1968.

Brezhnev no abrazó a Ceausescu al finalizar su discurso, lo que se acostumbra. En cambio, Ceausescu lo hizo.

Homenaje a Saavedra Lamas, ex premio Nobel de la Paz

BUENOS AIRES, 24 (NA). — Con una ceremonia cumplida en el Palacio San Martín, en la que hizo uso de la palabra el titular de la cartera, contralmirante César Augusto Guzzetti, fue conmemorado hoy el cuadragésimo aniversario del otorgamiento del premio Nobel de la Paz al doctor Carlos Saavedra Lamas.

Previamente en horas de la mañana se había oficiado una misa en la iglesia del Socorro y posteriormente se colocó una placa recordatoria en el cementerio de La Recoleta, oportunidad en la que habló el embajador Francisco Bello.

El acto central se cumplió en el salón de ceremonial de Estado de la cancillería, con asistencia del ministro de Relaciones Exteriores, sus más allegados colaboradores, el cuerpo diplomático extranjero acreditado ante nuestro gobierno e invitados especiales entre otros, el ex canciller Miguel Angel Cárcano y el profesor Federico Leloir.

Iniciada la ceremonia habló en primer término el embajador Carlos Quirós, quien hizo entrega de un oleo reproduciendo el busto del doctor Saavedra Lamas y que formará parte de la galería de ex cancilleres.

"La historia que acoge en su seno a sus hijos más ilustres —dijo— ha moldeado con tintes subrayados la personalidad del maestro, Carlos Saavedra Lamas, primer argentino de descollante diligencia que obtuvo el Premio Nobel de la Paz, alto honor y distinción que en consecuencia rindió un muy merecido homenaje para nuestro país, ya que dicho premio puso en evidencia la hasta entonces poco reconocida tradición pacifista de la República".

De inmediato hizo uso de la palabra el embajador Rogelio Tristany, en su condición de integrante de la secretaría privada del laureado ex canciller, quien en extensa y original interpretación política de la época en la que actuó el doctor Saavedra Lamas, exaltó sus valores humanos e intelectuales.

La lista de oradores fue cerrada por el contralmirante Guzzetti, quien comenzó su alocución diciendo: "nos reunimos en esta significativa ocasión, más que a celebrar o a conmemorar, a meditar más allá de la evocación que el aniversario impone, sobre el significado de la vocación, de la pasión pacifista, de don Carlos Saavedra Lamas; sobre el lauro que, a través del Parlamento noruego, le otorgó la comunidad internacional, sobre las virtudes y desvelos de un eminente estadista y sobre las calidades del país y de la sociedad de la que dicho estadista emerge".

Más adelante identificó la gestión del homenajeado con la tradición nacional. "La Argentina —expresó— es tierra de gloriosos guerreros, de espadas, victoriosas, de pabellones nunca arriados. Sin embargo, su profunda vocación pacifista, su fe en el derecho y la justicia, su absoluta identificación con la solución pacífica de conflictos internacionales, son mas que una característica de su accionar, elementos que hacen a su esencia misma".

Concluyendo su discurso el contralmirante Guzzetti manifestó: "desde aquel justiciero reconocimiento de Oslo, Saavedra Lamas, Argentina y Paz, pasan a ser para los centros académicos de Europa y de America, elementos de un cuerpo doctrinal. Esa doctrina nacional de paz, prevalece en nuestras relaciones internacionales incontaminada por esa guerra nuestra a la que nos arrastro la subversion apatrida".

Córdoba

CORDOBA, 24. (NA). — Primeros premios del sorteo de la Lotería de la Provincia, efectuado esta noche:

14773	....	$ 6.000.000
16566	....	" 500.000
11481	....	" 100.000
12765	....	" 75.000
27717	....	" 50.000
1248	....	" 20.000
4463	....	" 20.000
5950	....	" 20.000
25500	....	" 20.000
32866	....	" 20.000

Quiniela de Mendoza

El Banco de Previsión Social dio a conocer el resultado de su sorteo de quiniela, efectuado anoche:

1º	Premio	 690
2º	"	 091
3º	"	 153
4º	"	 794
5º	"	 984
6º	"	 259
7º	"	 182
8º	"	 209
9º	"	 816
10º	"	 836
11º	"	 493
12º	"	 225
13º	"	 441
14º	"	 742
15º	"	 390
16º	"	 484
17º	"	 642
18º	"	 292
19º	"	 962
20º	"	 861

Tómbola

MONTEVIDEO, 24. (Télam). — Números que resultaron premiados en el sorteo de la Tómbola, efectuado esta tarde:

753	755
422	173
700	338
062	511
645	999
301	477
860	668
134	220
603	389
162	972

Sobre transferencia de automotores dan normas

BUENOS AIRES, 24. (NA). — La Dirección General Impositiva estableció que el impuesto a las transferencias físicas de automotores determinado por la ley 21.432 se percibirá por retención y/o percepción en la fuente, según lo dictamina la resolución general de la DGI número 1.834, dada a conocer hoy aquí.

Serán responsables de actuar como agentes de retención de este impuesto los concesionarios a cualquier título de esta transferencia que incluyen la venta, canje, permuta, donaciones, etc., operadas con posterioridad a su importación o primera venta en el país de automóviles, vehículos utilitarios y chasis para ómnibus, colectivos y camiones.

Por otra parte, la DGI estableció, mediante resolución general 1.001, los coeficientes de actualización de deudas que corresponderá aplicar sobre el monto de los pagos a realizar durante el mes de diciembre de 1976 en concepto de cancelación de deudas provenientes de declaraciones juradas, determinaciones administrativas, retenciones, ajustes, etc.

Para los meses de abril de 1976 o anteriores a éste, el coeficiente será de 1,4331; para mayo de 1976 de 1,381; para junio de 1.3066; para julio de 1.2315; para agosto de 1.398 y para setiembre de 1.0473.

Se aclaró que estos coeficientes serán también de aplicación cuando corresponda actualizar las cuotas de prórrogas a abonar en diciembre de 1976, solicitadas por obligaciones cuyo vencimiento general o especial se hubiera operado en los meses indicados.

Finalmente la DGI informo que por resolución general 1.835 estableció que los escribanos intervinientes en escrituras que correspondan a sucesiones declaradas vacantes no efectuarán retención alguna en concepto de impuesto a los beneficios eventuales.

Se dieron las tarifas de hoteles de Mar del Plata

BUENOS AIRES, 24 (Télam) — Al término de la conferencia de prensa ofrecida por el intendente municipal de General Pueyrredón, capitán de navío (RE) Carlos Emilio Menozzi, en la que anunció la iniciación de la temporada veraniega y turística, se dio a conocer un cuadro de las tarifas que cobrarán los hoteles de Mar del Plata.

Se trata de las tarifas máximas por categoría fijadas por la Asociación de Hoteles de la precitada ciudad para la temporada veraniega 1976-77, de acuerdo con una resolución adoptada en el primer congreso provincial de turismo.

El cuadro tarifario es el siguiente:

"A" - 1.800: 20% laudo más 16% IVA; "B" - 1.400: 20% laudo más 16% IVA; "C" - 1.000: 18% laudo más 16% IVA; "D" - 700: 18% laudo más 16% IVA.

"A" - 3.800: 23% laudo más 16% IVA; "B" - 2.800: 22% laudo más 16% IVA; "C" - 2.200: 20% laudo más 16% IVA; "D" - 1.600: 17% laudo más 16% IVA; "E" - 1.400: 17% laudo más 16% IVA.

En estos precios máximos están excluidos los hoteles Provincial, Hermitage, Chateau Frontenac y Sasso que, por su categoría y servicios, estarán al margen de la propia categoría "A", siendo el laudo de éstos del 24%.

Se deja constancia que, conforme a lo previsto en el congreso de referencia, las tarifas fijadas precedentemente podrán ser modificadas y puestas de inmediato en vigencia con el solo requisito de la comunicación previa por parte de la Asociación de Hoteles.

Deliberará esta tarde a las 17 la Junta Militar

BUENOS AIRES, 24 (NA). — Tal como lo hace habitualmente los días jueves, se reunirá mañana a la tarde la Junta Militar de gobierno, para analizar diversos aspectos de la situación nacional, particularmente aquellos referidos al área económica.

Las deliberaciones de los comandantes en jefe del Ejército, teniente general Jorge Rafael Videla; de la Fuerza Aérea, brigadier general Orlando Ramón Agosti, y de la Armada, almirante Emilio Eduardo Massera, se desarrollarán a partir de las 17.

GRATIFICARE

Con $ 20.000 (2.000.000 m$n) a quien devuelva 2 portafolios extraviados cercanias Hospital Central. Contienen documentación a nombre FERNANDO ASSINI. Indispensable desenvolvimiento médico para atención pacientes. Tiro Federal y Centro Caza. SERU 11 Ciudad - Tel. 247766

25|11|F|54297|25|1

ANTES DE DECIDIR SUS VACACIONES VISITENOS!

Mar del Plata · Carlos Paz · Lagos Argentino Chilenos · Bariloche · Viña del Mar

Facilidades de Pago — Ghisolfi — SARMIENTO ESQ. P. MENDOCINAS TEL 245780

Volvé, Sebastián.

No te hagas rogar.
Mamá dice que sos el mejor yerno del mundo.
Volvé. Tiene que haber una solución.

Tu esposa

FOTOS CARNET
12 Fotos $ 250
FOTO LUZ y SOMBRA
9 DE JULIO 1592
(Esq. Gral. Paz)
25|11|C|54728|1

Fueron inhumados en una sencilla ceremonia los restos de André Malraux

VERRIERES -LE- BUISSON (Francia), 24 (UPI). — El famoso escritor André Malraux fue sepultado hoy conforme a sus deseos: sin ceremonia alguna. Sólo sus amigos más íntimos desfilaron frente al simple ataud.

Aunque en vida Malraux fue uno de los símbolos de la grandeza de Francia como su elocuente ministro de Cultura, en la muerte estuvo acompañado por un puñado de amigos que se reunieron alrededor de su féretro, en el castillo donde vivió los últimos años, a rendirle silencioso tributo.

El grupo siguió el trayecto del ataud, cubierto con un manto gris y ofrendas florales, hasta el cementerio vecino. Antes de descender a su sepultura, el féretro recibió una rosa que cada persona del séquito dejó caer sobre él.

El único sacerdote presente en la ceremonia fue un combatiente que luchó junto a Malraux en la resistencia durante la ocupación nazi de Francia. No se pronunciaron discursos. La tumba no estará marcada por ninguna cruz. Malraux en cierta ocasión se definió como "un ávido agnóstico".

En memoria del gran escritor, hombre de acción y estadista que falleció ayer a los 75 años de congestión pulmonar, el gobierno organizó para mañana una ceremonia de homenaje público, que se celebrará en el patio del museo del Louvre.

En 1970 Malraux asistió a una ceremonia similar al morir su compañero de la resistencia, el general Charles de Gaulle.

Los amigos que fueron invitados a las exequias datan de los días en que Malraux combatió para liberar a Francia de la ocupación nazi y el que sirvió como ministro de Cultura del gobierno de de Gaulle.. Entre los presentes se contaban el hijo del general, el vicealmirante Philippe de Gaulle, y otros familiares del fallecido líder, además de miembros del movimiento de liberación y compañeros del tiempo de la guerra.

También se encontraban presentes miembros de la familia Vilmorin, propietarios del castillo y parientes de Louise de Vilmorin, muerta en 1919 y que fuera el último gran amor del novelista.

Una ofrenda floral llevaba la inscripción "Asociación Francia-Bangladesh", como tributo al hombre que en 1971 ofreció sus servicios de combatiente en la lucha independentista de Blangladesh, como un eco fiel de su participación en la revolución china y luego en las fuerzas republicanas de la guerra civil española.

Con el titular del Interior se reunió Guzzetti

BUENOS AIRES, 24. (NA). — Durante una hora y media se entrevistaron esta tarde en el Palacio San Martín el ministro del Interior, general Albano Eduardo Harguindeguy, y el titular de Relaciones Exteriores contralmirante César Augusto Guzzetti.

Al retirarse, Harguindeguy manifestó que habían abordado algunos aspectos vinculados con su viaje a México, país al que viajará el próximo sábado presidiendo la delegación argentina que asistirá a la asunción del nuevo presidente mexicano, Joaquín López Portillo.

La reina Elizabeth y el príncipe Felipe caminan tomados de la mano junto a un miembro de la guardia, al entrar en la galería real del Palacio de Westminster, en procesión hacia la Cámara de los Lores, para la inauguración de las sesiones del Parlamento en Londres. (Radiofoto de UPI).

Isabel II leyó un mensaje en la Cámara de los Lores

Formas limitadas de autogobierno para Escocia y Gales

LONDRES, 24 (UPI). — La Reina Isabel II se trasladó hoy, con la pompa de rigor, al parlamento británico donde dio lectura a un mensaje de la corona, redactado por el gobierno laborista, que anuncia que pronto se presentarán proyectos de ley encaminados a darles a Escocia y a Gales formas limitadas de autogobierno y propias asambleas o parlamentos.

"Mi gobierno asigna gran importancia al fortalecimiento de los procesos democráticos de nuestra sociedad" dijo la soberana al inaugurar el nuevo período de sesiones parlamentarias.

"Se presentará un proyecto de ley —agregó— para el establecimiento de asambleas que le darán a los pueblos de Gales y Escocia responsabilidad directa en un amplio campo de los asuntos internos, dentro del marco político y económico del Reino Unido".

El discurso, pese a que fue leído desde el trono en la Cámara de los Lores por la soberana del Reino, fue un lineamiento general de los planes legislativos del gobierno laborista de Gran Bretaña para el próximo período de sesiones.

Pero el texto contiene notables omisiones.

Por ejemplo, no mencionó que el gobierno tiene el propósito de dar a conocer a mediados de diciembre enérgicas reducciones en los gastos públicos y elevar los impuestos internos como condición previa para la concesión por parte del Fondo Monetario Internacional de un préstamo de 3.900 millones de dólares que ya ha solicitado.

Diversos funcionarios de la institución bancaria internacional han pasado varias de las últimas semanas en esta capital y en otras ciudades de la Gran Bretaña, echándole una analítica mirada a la economía a fin de formarse un criterio en relación con el pedido de asistencia financiera formulado por el gobierno.

El laborismo ha predicho un déficit de unas 11.000 millones de libras esterlinas, (19.360 millones de dólares) para el año fiscal próximo y el Fondo Monetario pretende que estos totales sean reducidos en por lo menos 2.000 millones de libras.

Reiteraron sus críticas los obispos brasileños

Instaron al gobierno a "asumir la responsabilidad por los sufrimientos del pueblo". La declaración

SAO PABLO (Brasil), 24 (UPI). — El diario "O Estado" de San Pablo publicó hoy una extensa declaración de la conferencia nacional brasileña de obispos exhortando al gobierno militar del Brasil a "asumir la responsabilidad por los sufrimientos del pueblo".

El periódico explicó que la declaración constituye la cuarta parte de un documento aprobado el 17 de noviembre último por la conferencia y que no había sido dado a conocer hasta hoy.

Las tres primeras partes del documento atacaron el "abuso del poder por el Estado, los encarcelamientos arbitrarios, la tortura y la supresión de la libertad de pensamiento" y expusieron los recientes asesinatos de dos sacerdotes así como el breve pero violento secuestro de un obispo.

La cuarta parte de la declaración, difundida hoy por el diario y enfocada en el ámbito social, expresa que "hubo una época en que nuestros sermones al pueblo aconsejaban por sobre todo paciencia y resignación. Hoy, sin dejar de hacer esto, nuestra palabra se dirige también al grande y al poderoso para que asuma la responsabilidad por los sufrimientos del pueblo".

"No podemos permanecer indiferentes —añade— a la explotación de los indios expulsados de sus tierras, la destrucción de su cultura. Ni podemos cerrar nuestros ojos a la situación de inseguridad en que vive el hombre pequeño, el hambre de los pobres y la desnutrición de los niños. No podemos ignorar a los desraizados, a los migrantes que buscan nuevas oportunidades y solo encuentran un lugar para vivir debajo de las carreteras y que se ocultan en las esquinas de las grandes ciudades. Cristo muestra su presencia en esta gente. Maltratarla es maltratar a Cristo".

La declaración califica también a Cristo como "El gran defensor de los derechos humanos" y pide por un mejor servicio nacional de salubridad. "Hay países —dice—, donde la diferencia entre los salarios máximos y mínimos no excede 12 veces, mientras en Brasil es de 200 veces... debemos recordar que las diferencias de ingresos económicos en sí mismas no son pecados, pero que las injusticias provocadas por ellas sí lo son".

12 Fotos Carnet
$ 250.-
FOTO MAGAÑA
LAS HERAS y 9 DE JULIO
25|11|C 520|27 11

La economía de México atraviesa una grave crisis

WASHINGTON, 23. (Télam-EFE). — El creciente deterioro de la economía mexicana causado por la nueva caída del peso, preocupa hoy seriamente al mundo de las altas finanzas de Estados Unidos y del Fondo Monetario Internacional, según los observadores en la capital de la Unión. Con una de las deudas externas más altas del mundo, la que ya sobrepasa los 21.000 millones de dólares, México podría enfrentarse pronto, en opinión de los expertos financieros norteamericanos, a la necesidad de aplazar algunos de sus más inmediatos pagos de préstamos en el exterior.

AGROMAX
Y LA FUERZA DE LA TIERRA
ASEGURAN SUS COSECHAS
UNA MAYOR PRODUCCION CON LOS MEJORES FERTILIZANTES
AGROMAX
FERTILIZANTE GRANULADO
AGROMAX 21 (12-40-0)
AGROMAX 31 (16-16-8)
AGROMAX 20 (12-22-0)
AGROMAX POTASICO MAGNESICO
AGROFERT S.R.L.
SIEMBRA CONFIANZA
CERETTI 255 - GODOZ CRUZ
SAN MARTIN- LAS HERAS 245 TUPUNGATO BELGRANO 964

Fue prorrogado un impuesto para el transporte público

BUENOS AIRES, 24 (Télam). — La Secretaría de Transporte y Obras Públicas informó que hasta el 20 de diciembre próximo podrá abonarse sin recargo alguno la tasa nacional de fiscalización del transporte correspondiente al año en curso y cuyo vencimiento se produjo el 19 del corriente.

Se aclaró especialmente que a los que paguen dentro del nuevo plazo estipulado no se les aplicará el recargo del 5 por ciento establecido anteriormente, pero se indicó que a partir del 21 de diciembre el recargo para los que no hayan abonado será del 10 por ciento.

La medida fue dispuesta por el titular de la SETOP, ingeniero Federico Camba, atendiendo las razones invocadas en el pedido formulado por las entidades representativas que agrupan a las empresas de auto transporte público.

Cabe señalar que la tasa nacional de fiscalización del transporte fue establecida por ley Nº 17.253, del 13 de abril de 1967, y debe ser abonada por las empresas o propietarios de vehículos (ómnibus-semiacoplados y camionetas) que realicen servicios públicos de autransporte de pasajeros y cargas en la Capital Federal, entre la Capital Federal y las provincias y tráficos internacionales, en forma regular, ocasional y en tránsito por el territorio nacional.

El pago de los importes respectivos puede efectuarse en el Banco de la Nación Argentina-Casa Central (sector cuentas oficiales) y en todas sus agencias de la Ciudad de Buenos Aires y del interior del país, donde también se proveen de las boletas correspondientes.

Finalmente se informó que la Dirección de Transportes Terrestres está procediendo a controlar el cumplimiento del pago de dicha tasa en distintos lugares de acceso a la Capital Federal y en rutas nacionales. Por tal motivo, se solicita a los transportistas que lleven en sus vehículos los comprobantes de pago para ser presentados a requerimiento de los inspectores actuantes.

Están en Roma los cadetes de la Escuela de Aviación

BUENOS AIRES, 24 (Télam). —Se encuentran en Roma los cadetes del último año de la Escuela de Aviación Militar de la Fuerza Aérea Argentina.

El Comando en Jefe de esa fuerza informó esta tarde que como parte de un plan de visitas a países de Europa, correspondiente al XXI viaje final de instrucción de ese instituto, los cadetes arribaron a la capital italiana en horas de esta mañana, procedentes de Génova.

La delegación, que encabeza el director de esa escuela, brigadier Jesús Orlando Capellini, arribó al aeropuerto Ciampino de Roma, donde fue recibida por el embajador argentino, brigadier (R) Rodolfo José Ghisani y el agregado aeronáutico, comodoro (R) César Antonio Petre.

Tras su llegada, la delegación se trasladó a sus alojamientos para posteriormente, luego del almuerzo, efectuar una recorrida por lugares culturales, históricos y turísticos de la ciudad.

Al promediar la tarde el brigadier Capellini, acompañado del agregado aeronáutico argentino ante Italia, tienen previsto efectuar una visita protocolar al jefe del Estado Mayor de la Aeronáutica Militar Italiana, general S. A. Dino Ciarlo.

Finalmente, por la noche, toda la delegación participará de una recepción ofrecida en su honor por el embajador argentino ante el gobierno italiano.

Se instó a redoblar esfuerzos hasta aniquilar la subversión

El gobernador de Tucumán hizo un llamado a la juventud

SAN MIGUEL DEL TUCUMAN, 24 (NA) — "La subversión está erradicada de Tucumán y a punto de desaparecer del territorio nacional", reveló a un grupo de estudiantes, a los que ofreció un almuerzo en la Casa de Gobierno, el gobernador de la Provincia y comandante de la V Brigada de Infantería, con asiento en esta ciudad, general de brigada Antonio Domingo Bussi

"Sin embargo —advirtió el alto jefe militar que comanda la lucha antisubversiva en el sudoeste de la provincia, refiriéndose a los elementos subversivos— no van a encontrar en nosotros los mayores caídos de cultivo, nuestra mayor preocupación son ustedes (los estudiantes), derrotados esos delincuentes, no van a dejar de apuntar hacia la juventud, aprovechar su pureza y su falta de experiencia, no se dejen seducir con fáciles promesas".

Se sentaron como invitados a la mesa de Bussi, los abanderados de escuelas que funcionan en esta capital, a los que les señaló que está "orgulloso por este año lectivo".

"Los invito, agregó, a seguir estudiando, a ser buenos hijos de Dios, amantes de los padres, de sus maestros, y celosos custodios de nuestra bandera"

"Con esta sencilla comida —prosiguió— quiero rendir homenaje a la juventud estudiosa de Tucumán, que ha sabido comprender y valorar el esfuerzo de sus mayores por reconstruir la Nación y por habernos acompañado en la dura y difícil tarea de resolver los grandes problemas que afectan a la provincia".

"La juventud es la destinataria de todas nuestras luchas por legarles un país mejor, donde puedan vivir felices y seguros", afirmó.

Finalmente, una de las alumnas presentes recitó, en homenaje a las tropas que combaten la subversión en la provincia, el poema "Los sesenta granaderos".

En otro orden, el general Bussi envió un mensaje a los componentes de la fuerza castrense, en el que expresa: "el comandante de la V Brigada de Infantería se complace en felicitar a todo el personal de la guarnición militar Tucumán y zona de operaciones, por la eficiencia, corrección y voluntad de trabajo puestas de manifiesto tanto en la preparación como en el desarrollo de las actividades cumplidas con motivo de las visitas del jefe del Estado Mayor General del Ejército y del comandante del Tercer Cuerpo de Ejército".

"Una vez más —continuó— los cuadros, tropas y personal civil de la V Brigada de Infantería han evidenciado poseer las virtudes castrenses que heredamos del Ejército del Norte y de las cuales quiero destacar, entre otras: la idoneidad, discreción y espíritu de sacrificio de los que planifican o participan de las tareas de oficina, la iniciativa, el amor a la responsabilidad de todos aquellos que ejercitan el mando, el inaudicable espíritu de cuerpo de la tropa, el valor y la abnegación de los que velan las armas, ya sea en el monte como en los servicios de guardia, y el espíritu creador y la voluntad de los que satisfacen las tareas logísticas y de comunicaciones".

"Una vez más —finaliza el mensaje de Bussi— comprometo a todos a redoblar el esfuerzo hasta aniquilar la subversión en el terreno militar y dar a Tucumán la plenitud de la paz, el trabajo y el bienestar de su población, lo que equivale a cumplir la misión para la grandeza de la patria".

Aniversario de la capellanía del Ejército

BUENOS AIRES, 24. (Télam). — El vicario castrense monseñor Adolfo Tortolo oficiará una misa concelebrada en acción de gracias por el 63 aniversario de la creación de la capellanía general del Ejército.

El oficio religioso tendrá lugar el próximo sábado a las 11 en la iglesia del vicariato castrense Stella Maris con la asistencia de altos jefes militares, autoridades eclesiásticas y civiles.

A esta celebración ha sido especialmente invitado el comandante en jefe del Ejército, teniente general Jorge Rafael Videla.

Hubo una merma en las reservas del Banco Central

BUENOS AIRES, 24 (NA). — Las divisas disminuyeron en mil quinientos millones de pesos y el circulante creció en ocho mil millones en una semana, informó hoy el Banco Central.

El balance de la institución al 23 del actual refleja las cifras comparativamente con el balance del 15 de este mes. El rubro oro, divisas y otros activos externos bajó exactamente en 1.566 millones. El circulante monetario, a su vez, ascendió en 8.165 millones.

Dentro del activo, el rubro entidades financieras del país registra un crecimiento de 9.548 millones. En el pasivo, los depósitos a cargo del Banco Central en otras entidades están señalados con un ascenso de 10.773 millones de pesos.

Los depósitos en cuentas corrientes bajaron en 10.570 millones de pesos.

VACACIONES
VIÑA del MAR
Salida todos los domingos. 8 días desde pesos 21.000 (cuotas desde pesos 3.000).
Reservas hasta 30 de noviembre. Limitado número de plazas.
TTA TOURS
ESPEJO 133
MENDOZA
23 11 F 53697 25 11

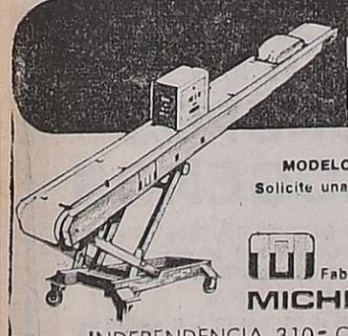
ELEVADORES DE CINTA
En 6,30 y 8,30 mts.
MODELOS STANDARD Y ESPECIALES
Solicite una demostración sin compromiso
Fabricantes
MICHELOTTI S.A.
INDEPENDENCIA 310 - C.C. Nº 5 G. CRUZ
TELS. 226535 - 227173

suavegom
Primera marca en colchones y almohadas de polieter en Argentina

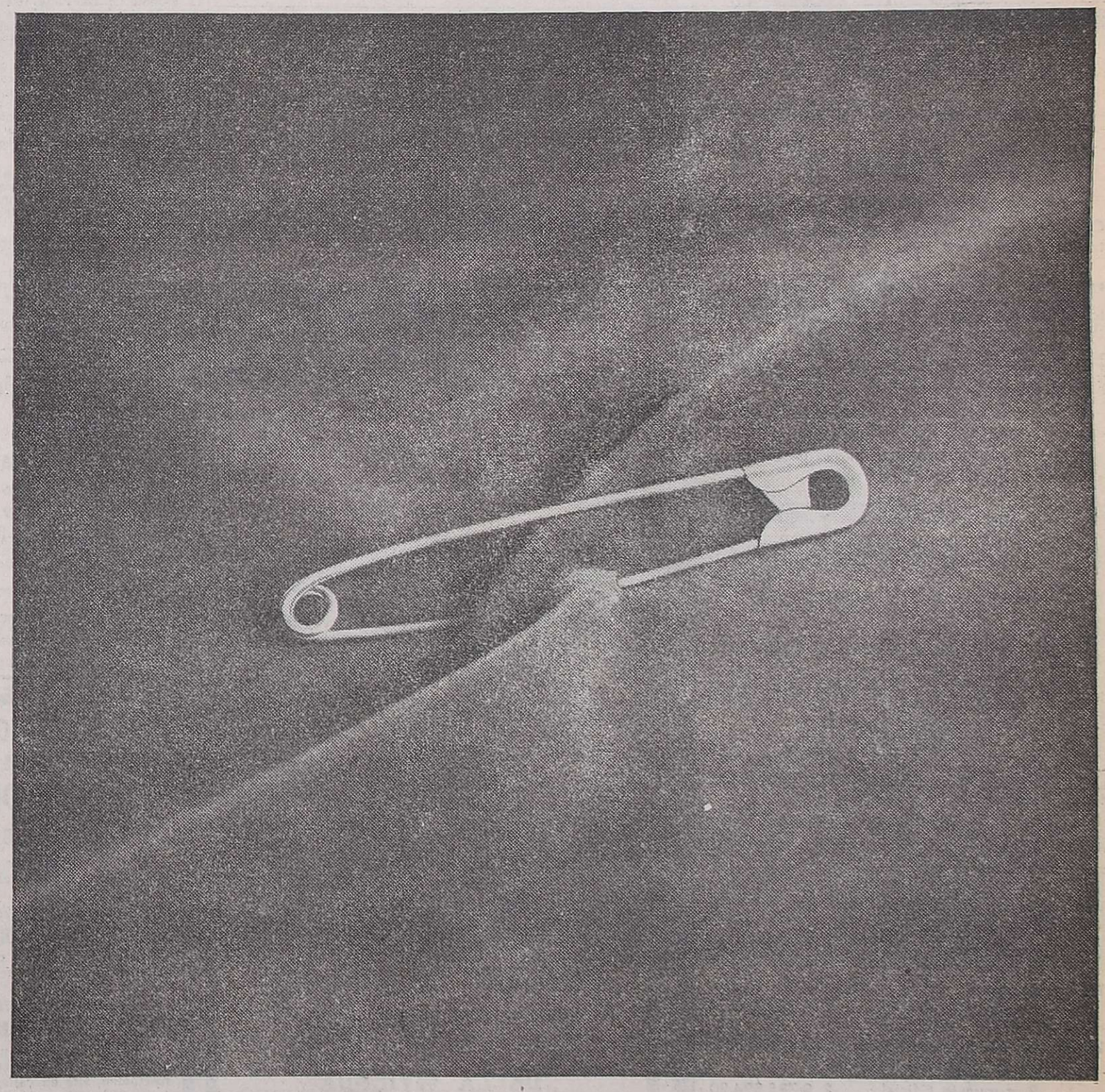
Confiable y seguro.
Cuando algo es confiable y seguro, se adopta definitivamente.
Como Ford Falcon.
Consagrado en todas las calles, las rutas y las huellas del país.
Mejorado año tras año en mecánica, en diseño y en confort.
Confiable, seguro, fuerte. Siempre con el mínimo costo de mantenimiento y el más alto valor de reventa.
Ford Falcon.
Un verdadero clásico, que ni el tiempo ni los caprichos de la moda han podido afectar.
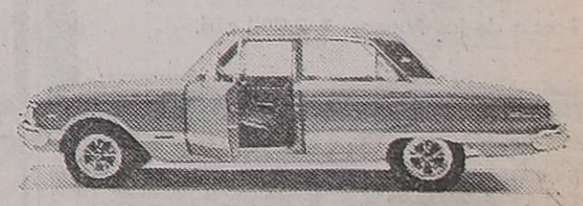
Ford Falcon. El valor de lo probado.
Ford

Ralph
LA INDUMENTARIA FAMILIAR

FOTOS CARNET
12 Fotos $ 250
FOTO LUZ y SOMBRA
SAN JUAN 1346
25|11|C|547|25|11

La situación económica y social de Chile analizan en un informe

SANTIAGO (Chile), 24 (U.P.I.). — La severidad del gobierno militar chileno al cabo de tres años en el poder, parece estar suavizándose, aunque poco.

"Creo que la Junta se da cuenta de que no hay una gran amenaza comunista en el plano interno y está suavizando" su actitud, comentó un diplomático occidental con estrechos vínculos con el gobierno chileno.

"La Junta está siendo menos ideológica y percibe que tiene que tratar con la cuestión práctica de desempeñar el gobierno. La situación económica está mejorando, pero a un ritmo muy lento".

El general Gustavo Leigh Guzmán, de la Fuerza Aérea, miembro de la Junta Militar Cuatripartita, ofreció en una entrevista un informe optimista de la economía chilena y expresó esperanzas de que la reciente liberación de centenares de presos políticos por Chile hará aflojar los ataques de propaganda de la Unión Soviética contra esta nación sudamericana.

"Tenemos un enemigo muy grande y poderoso, que nunca aceptara que nosotros tenemos realmente interes en los derechos humanos", expresó. "No nos preocupa lo que los soviéticos y los cubanos piensen de nosotros. Sabemos como son".

¿Y cual es la situación que plantean las amenazas del presidente electo norteamericano James Carter de tener en cuenta las violaciones de los derechos humanos cuando considere la ayuda económica a los paises en desarrollo?

"Esperamos tener una buena relación con el gobierno de Carter", replicó Leigh. "Admiro la forma de vida estadounidense y todas nuestras intenciones están dirigidas a esa forma de vida, aunque no exactamente igual puesto que existen diferentes factores".

Sin embargo, dijo que en la pugna entre Oriente y Occidente "podría haber algunas dificultades, pero finalmente tendremos que unir nuestras fuerzas" contra el comunismo.

Sin duda se han producido violaciones de los derechos humanos en Chile: encarcelamientos, ejecuciones políticas, torturas a prisioneros y desapariciones. Y dificilmente pasa un día sin que alguna organización clandestina informe sobre un nuevo arresto por la DINA, la policía secreta chilena que se ha lanzado a la caza de sospechosos de ser comunistas.

Pero fuentes diplomáticas occidentales indican que esta situación está siendo corregida a medida que la Junta percibe que esas actividades pueden interferir con la tarea de hacer funcionar el gobierno y restablecer la economía.

Hubo informes de "millares" de personas desaparecidas en los años recientes desde que la Junta derrocó al presidente marxista Salvador Allende.

"Esto es una insensatez — comentó un diplomático—. Es igual que la guerra civil española. Nadie es neutral y todos están dispuestos a presentar hechos. Todos esos informes pueden ser pasados por alto, así como algunos de los informes del propio gobierno".

"Quedan 888 personas en la cárcel contando todas las categorías. El año pasado había 4.000 y antes de eso, inmediatamente después del golpe, hubo quizá unas 6.000. Esto es un progreso", añadió.

"Creo que el gobierno está en el proceso de pasar de una fase a otra y que podría estar entrando en una etapa en la cual el completo panorama de los derechos humanos va a mejorar".

"En breve no habrá más prisioneros políticos, pero habrá, sí, unos 400 a 500 detenidos por razones de seguridad. Chile tiene leyes contra la posesión de armas de fuego no registradas o dinamita y esos detenidos se encuentran en esa categoría", explicó.

La Iglesia Católica, que se ha visto envuelta en una amarga disputa con la Junta, aparentemente cree que la liberación de los presos políticos es un paso en la dirección correcta y que merece reconocimiento internacional.

"Pero no debemos aflojar la presión sobre el gobierno".

La jerarquía católica insiste en que aún con la reciente liberación de 302 presos políticos quedan aún por lo menos 383 personas que han desaparecido misteriosamente y cuyo paradero es desconocido.

El general Leigh comparte el poder en Chile con los otros tres miembros de la junta: el general Augusto Pinochet Ugarte, que mañana cumplirá 62 años y desempeña la jefatura del ejército y la presidencia de la Nación; el almirante José Toribio Merino, de 61 años, comandante de la Armada y segundo en jerarquía en la junta, el propio Leigh, jefe de la Fuerza Aérea, y el general César Mendoza Durán, de 58 años y comandante de la fuerza policial militarizada de carabineros.

Leigh prestó servicios en Washington en 1964-66 y habla excelente inglés. En una entrevista realizada en sus oficinas del piso 19 del edificio Diego Portales, se refirió a la mejoría en la situación económica y a un suavizamiento en el campo político.

Leigh habló principalmente del desarrollo económico de Chile bajo el gobierno de la junta y dijo que los militares estaban obteniendo el apoyo del pueblo en sus esfuerzos por reconstruir la economía desquiciada por el gobierno de Allende.

"La gente se da cuenta que no estaremos en el poder para siempre", dijo. "Nuestra misión es muy clara reconstruir la economía, la moral del país, dar a los trabajadores lo que desean. ¿Que clase de democracia vamos a construir? Una libre del peligro comunista que se halla adelante".

"Negamos participación a los partidos extremistas, aquellos que desean destruir la sociedad para implantar una dictadura del proletariado. Nazis, fascistas, comunistas, con la misma fuerza destructiva. Todos ellos serán excluidos".

Las insólitas confesiones de CLAUDIO FERREIRA

Una nota excepcional, efectuada por LA SEMANA en la casa del colaborador directo de López Rega. Su vida, su juicio sobre los personajes y mitos del peronismo. Sus "negocios" en la filial brasileña de la agencia Telam. Los documentos que guarda en su departamento de Copacabana. La ropa que le regaló Perón. La campaña publicitaria del famoso tónico que asegura la inmortalidad. Fotografías exclusivas con su familia y con ropas del rito Umbanda. Cómo conoció a López Rega y Villone en Paso de los Libres. Todo Ferreira en un documento testimonial imprescindible para la historia de este tiempo.

PUERTO DESEADO
como lo vio Julio Lagos
Metro a metro, personaje a personaje, una ciudad que representa el potencial del sur argentino. Un testimonio de Julio Lagos, que viajo con su cámara fotográfica y su grabador a la lejana latitud 47°.

LA MUERTE DEL PATRIARCA DE LA MODA
Cómo fue la intensa vida de Jean Cartier, tal como ahora lo recuerdan su esposa María Fernanda, su hijo y las modelos que trabajaron más años junto a él.

y además:
CHARLES BRONSON
El Apolo de los feos
CINE ARGENTINO:
¿Qué veremos el año que viene?
Adelanto exclusivo de los futuros estrenos.
Esto y mucho más en

LA SEMANA Y USTED
COMIENZA EL MIERCOLES
solo $120

Serio atentado causó daños en el cable coaxil

BUENOS AIRES, 24. (Télam). — Informó hoy la empresa nacional de Telecomunicaciones que un artefacto explosivo colocado en la entrada del puente ferroviario en su cruce con el arroyo Saladillo en las cercanías de la ciudad de Rosario, provocó la interrupción total de los servicios que presta el cable coaxil Buenos Aires-Rosario.

Agrega la información, que el hecho se registró en las últimas horas de ayer, habiéndose logrado normalizar el vínculo Buenos Aires-Rosario, al promediar la tarde de hoy, utilizando un tramo de cables flexibles de 40 metros de extensión.

Expresó por último que posteriormente se procederá a realizar el empalme definitivo.

Se procura contener la inflación e impulsar la producción, dijo Podestá

BUENOS AIRES, 24 (NA). - El secretario de Desarrollo Industrial, Raymundo Podestá, sintetizó hoy el proceso económico en marcha diciendo que procura "empeñosamente, y ya con resultados primeros a la vista, contener la inflación, sanear el déficit del presupuesto y pasar de una economía de especulación a otra de producción".

Podestá habló en el acto inaugural del Primer Congreso Latinoamericano del Aerosol, que se realizó aquí.

El secretario sostuvo que el crecimiento económico "requiere un permanente incremento de la productividad de los factores de producción", y subrayó que "las mejoras en eficiencia y las innovaciones tecnológicas dan lugar a reducciones de costos que permiten expandir el mercado interno y fortalecer la posición competitiva de las exportaciones".

Podestá dijo que "el consumo de un país es igual a la producción del mismo, y la producción será mayor en la medida que haya más capital, más trabajo, ambos mejor utilizados, para lograr una mejor eficiencia, una mayor productividad".

Expresó también que "nuestro país, que se ha caracterizado por un buen nivel de empleo, debe incrementar la inversión y mejorar su productividad para crear más y mejores bienes y mejorar, así, el bienestar de su población".

Hoy hablará sobre economía industrial

BUENOS AIRES, 24 (Télam). El secretario de Desarrollo Industrial, doctor Raymundo Podestá, hablará mañana, a las 19, en la Bolsa de Comercio, sobre "la política industrial".

Esta disertación corresponde al ciclo de conferencias que viene desarrollando aquella entidad, bajo la denominación general de Proyecciones de la Economía Argentina.

Harguindeguy asistirá a los actos en México

BUENOS AIRES, 24 (NA).— El ministro del Interior, general Albano Harguindeguy, presidirá, con rango de embajador extraordinario y plenipotenciario, la misión especial que asistirá en representación del gobierno argentino, a la asunción del mando del nuevo presidente de los Estados Unidos Mexicanos, licenciado José López Portillo, se informó hoy oficialmente aquí.

Los actos programados con motivo de la transmisión del mando se realizarán en México entre el 27 del mes en curso y el 14 de diciembre.

Acompañará al ministro Harguindeguy una comitiva oficial integrada por el presidente del Banco Central, doctor Adolfo Diz; el embajador de México, Francisco Mario Molina Sala; el asesor de la subsecretaría de Relaciones Exteriores, consejero de embajada Juan Carlos Arlia; el subdirector de Asuntos Jurídicos del Ministerio del Interior, señor Juan Miguel Bargallo y el asesor de gabinete del ministro, señor Juan José Trentadue.

Un crédito por U$S 60 millones otorgó Londres

BUENOS AIRES, 24. (NA). — El Banco Central informó esta noche que fue firmado hoy en Londres el crédito de 60 millones de dólares que once bancos británicos han otorgado a la Argentina.

El grupo de bancos está encabezado por el Lloyd Bank International, y el acto de la firma se realizó en la capital británica con la presencia del encargado de negocios de la embajada argentina en el Reino Unido, y del representante financiero argentino en Europa.

Esta operación financiera forma parte del conjunto de créditos que por 1.300 millones de dólares logró la Argentina del Fondo Monetario Internacional y de entidades financieras privadas y oficiales de Estados Unidos, Canadá, Europa y Asia.

En 2 operativos se dio muerte a 8 sediciosos

Tiroteos en La Plata y en Misiones. Cayó abatido un policía

BUENOS AIRES, 24 (Télam) — Siete delincuentes subversivos fueron muertos durante un enfrentamiento registrado hoy en la ciudad de La Plata, en el que perdió la vida, además, un agente de la policía provincial.

El anuncio fue hecho esta noche por el Comando en Jefe del Ejército, a través de un comunicado del Comando de la Zona Uno, cuyo texto es el siguiente:

"El Comando de la Zona I informa a su población que, en el día de la fecha siendo aproximadamente las 13.40, en la ciudad de La Plata, en la calle 30 y 56, en circunstancias en que fuerzas conjuntas ejecutaban un registro domiciliario como consecuencia de información proporcionada por la población, fueron atacados desde el interior de la finca registrada, produciéndose un enfrentamiento con elementos subversivos pertenecientes a la organización declarada ilegal en segundo término.

"Como consecuencia del mismo resultaron muertos siete delincuentes subversivos. Finalizado el registro del inmueble se pudo establecer que en el interior del mismo funcionaba una organización clandestina

"Asimismo, este comando de Zona I debe lamentar la muerte del agente de la Policía de la Provincia de Buenos Aires, José Sconza, como así también las heridas de pronóstico reservado en tres integrantes de la Policía de la Provincia de Buenos Aires y un soldado de la fuerza Ejército.

Procedimiento en Misiones

ROSARIO, 24 (NA). — Un guerrillero que se desempeñaba como "oficial" del grupo extremista proscripto el año pasado, fue abatido por fuerzas conjuntas de seguridad en el departamento de San Ignacio, provincia de Misiones, según un informe proporcionado por el Comando del Segundo Cuerpo de Ejército, con asiento en esta ciudad.

El parte castrense que da cuenta de los detalles del suceso, expresa textualmente lo siguiente:

"El comandante del Segundo Cuerpo de Ejército informa a la población que en jurisdicción de la zona de defensa 2, fuerzas conjuntas de Ejército, seguridad y policía dependientes de la Brigada de Infantería Séptima en un enfrentamiento armado, en proximidades de Cerro Moreno departamento San Ignacio, provincia de Misiones, abatieron al delincuente subversivo Carlos Enrique Rueda, alias "Manuel", oficial de la banda de delincuentes subversivos declarada ilegal en 1975.

"Se secuestraron armas, municiones y documentación. Una vez más se destaca el apoyo decidido de la población que ha permitido obtener éxitos en la lucha contra la subversión, proporcionando oportuna y veraz información".

Detienen a individuo que adulteraba medicamentos

BUENOS AIRES, 24 (NA). — Se encuentra detenido en la División Robos y Hurtos, dependiente de la Superintendencia de investigaciones Criminales de la Policía Federal, el peligroso sujeto Angel Antonio Mastrocola, de 39 años, casado, domiciliado en Angel Gallardo 999 de esta capital, quien aprovechando su condición de encargado de la farmacia que funciona en esa misma dirección, vendía medicamentos adulterados, sin tener en cuenta las graves consecuencias que su delictuosa acción podría tener sobre la población.

Pero Mastrocola, en cambio, obtuvo a raíz de su actividad, que ponía en peligro la vida de sus semejantes, extraordinarias ganancias, ya que adulteraba productos farmacéuticos de elevado valor.

La Policía Federal, al informar sobre este grave hecho, advirtió a la población que prosigue investigando para establecer la posible existencia de otros individuos que se dedicarían a la misma actividad y aconseja se revisen prolijamente los envases y los medicamentos que adquieran, así como que, ante la menor duda, consulte a las autoridades o los médicos, para establecer su autenticidad.

El parte policial indica que desde hace varios meses, en diversos laboratorios de esta capital se recibían quejas sobre la ineficacia de sus productos medicinales y que, en algunos casos, se denunciaban graves trastornos ocasionados por medicamentos adulterados a personas enfermas a las que habían sido administrados.

Una vez que fue radicada la correspondiente denuncia policial, investigadores de Robos y Hurtos, cumpliendo directivas del titular del Juzgado de Instrucción Nº 29, Modestino Pizarro Miguenz, establecieron que se había invadido la plaza con medicamentos adulterados.

Entre esos medicamentos se encontraban los conocidos como Trifacilina, Pembritin, Pantomicina, Tromacin, Keforal, y, en menor escala, otros fármacos de elevado valor comercial.

Posteriormente, la policía procedió a allanar la farmacia de la Avenida Angel Gallardo 999 de esta capital, que estaba a cargo de Mastrocola y allí procedió a secuestrar elementos probatorios de su dolosa y criminal actividad.

En su descargo, Mastrocola manifestó a las autoridades que los productos con los que remplazaba los medicamentos originales, pese a tener un valor muy inferior, eran inocuos para la salud.

Pero pese a esas afirmaciones, se sabe que una serie de personas sufrió trastornos y complicaciones, ya sea por la administración de los productos adulterados, cuyo análisis se realiza en los laboratorios oficiales, o por la carencia de la medicación adecuada, recetada por los médicos.

Díaz Bessone se reunió con Tomás Liendo

BUENOS AIRES, 24 (NA). — El ministro de Planeamiento, general Ramón Genaro Díaz Bessone, realizó hoy una visita al ministro de Trabajo, general Horacio Tomás Liendo, tal como previamente lo había hecho con la mayoría de los integrantes del gabinete nacional.

La entrevista fue calificada de "protocolar", lo que, sin embargo, no habría impedido para que ambos ministros acordasen una metodología de trabajo para el futuro en vista de la trascendencia que el Gobierno Nacional otorga a la cartera de Planeamiento.

En horas de la tarde el general Díaz Bessone recibió en su despacho al secretario ejecutivo de la comisión económica de las Naciones Unidas para América Latina (CEPAL), Enrique Iglesias, que se encuentra de visita oficial en el país.

EXCURSION 9 DIAS
CHILE..!
Viña del Mar
PRECIO CONTADO .... $ 23.900
c/PASAJES y ½ PENSION
CARLOS PAZ
PRECIO CONTADO .... $ 15.900
c/PASAJE y ½ PENSION
CONSULTE FINANCIACION Y EXCURSIONES POR MAS DIAS - CON O SIN PASAJES
—CONCRETE AHORA SU RESERVA - SALIDAS DIARIAS.
—PLAZAS LIMITADAS.
T. CUSSAN - Necochea 40, Local 2 - Mendoza
Leg. D. N. S. T. Nº 1568
Licencia en trámite
19|11|F|51794|29|11|A

LICITACIONES

GOBIERNO DE SAN JUAN
Departamento de Hidráulica
Licitación Pública Nº 28

Llámase a Licitación Pública para la obra: Construcción Canal Otra Banda y Fiscal, Departamento Jáchal - San Juan.

La apertura de las propuestas se efectuará el día 13 de diciembre de 1976 a las 9 horas.

Si el día fijado para la apertura de este llamado a Licitación resultara no laborable, la misma se realizará el primer día hábil siguiente a la misma hora.

Los interesados podrán retirar pliegos de condiciones y Especificaciones Técnicas en la Oficina de Licitaciones y Compras de la Repartición, calle Agustín Gnecco s/n. Villa del Carril - San Juan o efectuar consultas en la Casa de San Juan en Buenos Aires.

Presupuesto oficial de la obra: $ 95.780.890,00.
Valor del pliego: $ 25.000,00.
Monto garantía: 1 % presupuesto oficial.
Plazo de ejecución: 24 meses.

20|11|F|52206|25|11

GOBIERNO DE MENDOZA
Ministerio de Obras y Servicios Públicos
DIRECCION DE ARQUITECTURA Y PLANEAMIENTO
(Autorización Dtos. 3110 - 3108 - 3109/76)

Llámase a LICITACION PUBLICA, para el 14 de diciembre de 1976, para la ejecución de las siguientes obras:

10 hs.: Centro de Salud en Tres Esquinas - S. Carlos.
Presupuesto Oficial ... $ 9.620.102,70

11 hs.: Centro de Salud en Capiz - San Carlos.
Presupuesto Oficial ... $ 8.199.755,20

12 hs.: Un Módulo de Internación en el Hogar de Ancianos de Tunuyán.
Presupuesto Oficial ... $ 9.785.894,20

Las documentaciones respectivas se encuentran a disposición de los interesados, en la Dirección de Arquitectura y Planeamiento, Palacio de Gobierno, 8º Piso Centro Cívico, Mendoza, donde se abrirán las propuestas en la fecha y horas indicadas.

Precio de los Pliegos: $ 2.000 c/u.

25|11|F|54165|28|11

MINISTERIO DE ECONOMIA
CORPORACION DE EMPRESAS NACIONALES
GAS DEL ESTADO

LICITACION PUBLICA Nº 37/76: "Por la contratación de un (1) micro-ómnibus para el transporte de personal entre Mendoza y Planta Luján de Cuyo - Mendoza".
Apertura: 14-12-76, a las 9.30 hs.

LICITACION PUBLICA Nº 38/76: "Por la contratación de un (1) micro-ómnibus para el transporte de personal entre Mendoza y planta compresora Barrancas - Maipú - Mendoza".
Apertura: 14-12-76, a las 10 hs.

LICITACION PUBLICA Nº 39/76: "Por la contratación de una (1) rural para el traslado del personal de turno entre Mendoza y Planta Luján de Cuyo - Mendoza".
Apertura: 14-12-76, a las 10.30 hs.

LICITACION PUBLICA: Nº 40/76: "Por la contratación de una (1) Pick-Up para el traslado del personal de reclamaciones".
Apertura: 14-12-76, a las 11 hs.

LICITACION PUBLICA Nº 41/76: "Por la contratación de una (1) Pick-Up para traslado del personal de reclamaciones".
Apertura: 14-12-76, a las 11.30 hs.

LICITACION PUBLICA Nº 42/76: "Por la contratación de una (1) Pick-Up para el traslado del personal de comercial".
Apertura: 14-12-76, a las 12 hs.

LICITACION PUBLICA Nº 43/76: "Por la contratación de una (1) Pick-Up para el traslado de personal de facturación".
Apertura: 14-12-76, a las 12.30 hs.

Las firmas interesadas en formular propuestas podrán retirar los pliegos en DIVISION COMPRAS sita en calles Las Tipas y Sgo. del Estero -GODOY CRUZ - MENDOZA.

24|11|F|53906|1|12

Municipalidad de Maipú
LICITACION PUBLICA
EXPTE. Nº 3530-D-76
LICIT. PUBLICA Nº 9

Adquisición de 30.000 kilos de sulfato de aluminio Clase "A" tipo O.S.N., para Plantas Potabilizadoras de agua del Departamento.

Apertura: Día 21 de diciembre de 1976; 10 horas.

Pliegos: Valor $ 300, disponibles en División Compras y Suministros de la Municipalidad.

20|11|F|52098|27|11

MINISTERIO DE ECONOMIA
CORPORACION DE EMPRESAS NACIONALES
GAS DEL ESTADO

LICITACION PUBLICA Nº 44/76:
Por la provisión de alimentos que componen el refrigerio para el personal de las distintas plantas de esta administración.
Apertura: 16/XII/76 a las 9.30 horas.

LICITACION PUBLICA Nº 45/76:
Por el servicio y provisión del refrigerio para el personal que presta servicios en calle Buenos Aires Nº 238, Mendoza.
Apertura: 16/XII/76 a las 10.30 horas.

LICITACION PUBLICA Nº 46/76:
Por la provisión y servicio de refrigerio para el personal que presta servicios en oficinas de esta administración, sita en calles Las Tipas y Santiago del Estero, Godoy Cruz Mendoza.
Apertura: 16/XII/76 a las 11.30 horas.

LICITACION PUBLICA Nº 47/76:
Por la provisión y servicio de refrigerio para el personal que presta servicios en planta Luján de Cuyo, Mendoza.
Apertura: 16/XII/76 a las 12.30 horas.

Las firmas interesadas en formular propuestas podrán retirar los pliegos en División Compras, sita en calles Las Tipas y Santiago del Estero, Godoy Cruz, Mendoza.

25|11|F|54244|2|12

MINISTERIO DE ECONOMIA
Corporación Empresas Nacionales
YACIMIENTOS PETROLIFEROS FISCALES
Administración Mendoza
LICITACION PUBLICA AM/Nº 1.343
Transporte y manipuleo de productos varios embolsados y envasados en tambores, desde fábricas, proveedores, molinos, zona industrial, Luján de Cuyo, a todo lugar que YPF indique.
Apertura: Día 14 de diciembre de 1976 a las 9 horas en calle Salta 672, Godoy Cruz, Mendoza.
Valor del pliego: $ 3.000.

18|11|F|51483|27|11

PUBLICACION Nº 249

GOBIERNO DE MENDOZA
MINISTERIO DE BIENESTAR SOCIAL
INSTITUTO PROVINCIAL DE LA VIVIENDA

Llámase a Licitación Pública, para el día y hora, que a continuación se detalla, por la provisión de materiales y ejecución en trabajos de carpintería de aluminio (variante chapa de hierro doblada) para el Edificio propio Instituto Provincial de la Vivienda, ubicado en calle Lavalle esq. San Juan - Mendoza.

EXPEDIENTE: 1138-D-76
DIA: 22 DICIEMBRE DE 1976
HORA: 10
PRESUPUESTO OFICIAL ..... $ 2.337.445
VALOR DE LA DOCUMENTACION: $ 1.000

La Documentación Técnica, se encuentra a disposición de los interesados, en la sede del Instituto Provincial de la Vivienda, sita en la calle Emilio Civit 642, en horario de 8 a 13.

25|11|F|54256|29|11|A

PRESIDENCIA DE LA NACION
COMISION NACIONAL DE ENERGIA ATOMICA

Llámase a licitación pública Nº 1/76, Expediente OP. Prod. Sr. 1.461/76 cde. 26 para la provisión de cubiertas para vehículos.
Apertura 8 de diciembre de 1976 a las 18 horas. Solicitar pliegos a Complejo Minero San Rafael, Las Heras 87 (Casilla de Correo 527), San Rafael, Mendoza, de lunes a viernes de 7.30 a 13.30 horas, sin cargo.

25|11|F|54198|27|11

GOBIERNO DE MENDOZA
LICITACION DE SUB-PRODUCTOS - DECRETO-ACUERDO 650/66
Se comunica a los señores interesados en general que el día 29 de noviembre de 1976, a las diez (10) horas, se recibirán en el Matadero Frigorífico Mendoza, las propuestas en sobres cerrados para la venta de los siguientes sub-productos: menudencias vacunas, cueros vacunos y grasa de playa y puesto de carne. Se deja constancia que el precio al cual se realiza la adjudicación deberá entenderse como precio mínimo sujeto a reajuste según las variaciones del precio promedio en plaza. Los pagos se efectuarán semanalmente. Los sobres con las propuestas se recibirán personalmente en secretaría del establecimiento.
PERIODO: 1 de diciembre al 31 de diciembre de 1976.
JUAN BRAIN
Presidente de la Comisión Interventora

25|11|F|54202|25|11

MINISTERIO DE ECONOMIA
Corporación de Empresas Nacionales
YACIMIENTOS PETROLIFEROS FISCALES
DESTILERIA LUJAN DE CUYO
Licitación Pública 70 Nº 243
CONSTRUCCION EDIFICIO PARA LABORATORIO, VESTUARIO, BAÑOS, OFICINAS, ETC., EN ZONA DE CAPTACION DE AGUA - DESTILERIA LUJAN DE CUYO.
APERTURA: 10 de diciembre de 1976, a las 11 horas, en Y.P.F. Destilería Luján de Cuyo.
VALOR DE PLIEGO: TRES MIL PESOS ($ 3.000,00).
NOTA: La apertura de la Licitación y la compra del pliego de la misma, en Administración Destilería Luján de Cuyo (COMPRAS Y CONTRATACIONES), en días hábiles de lunes a viernes, de 8 a 12 horas.

22|11|F|53440|26|11

EMPRESA VENDE
DOS GRUPOS ELECTROGENOS

1) Motor Diesel COOPER BESSEMER - Tipo JS 8 - T. 1420 HP (con Turbo Compresor) acoplado a generador G. E. Tipo ATI de 1250 KVA - 2300 V. - 50 Hz Trifásico - 1750 RPM.

2) Motor Diesel COOPER BESSEMER - Tipo JS 8, 690 HP Acoplado a generador Electric Machinery MFG - 595 KVA - 50 Hz Trifásico - 400/220 V. - 428 RPM.

Todo tipo de información puede ser requerida a

PIRELLI
DIRECCION COMPRAS
Maipú 1300
Tel. 31-7545 (1006) BUENOS AIRES

Las ofertas por escrito se recibirán en el mismo domicilio hasta SESENTA DIAS corridos a partir de la fecha
Los gastos de inspección desmontado y traslado estarán a cargo del comprador

Luego de un choque internan a un motociclista

Traumatismos de cráneo y de la mano derecha, y fractura de la pierna izquierda, sufrió un motociclista que con su rodado embistió la parte trasera de un vehículo, en la intersección de las calles Godoy Cruz y Allayme, Guaymallén.

El herido es Pedro Francisco Páez, domiciliado en la calle Cervantes 2274, Pedro Molina, quien circulaba detrás del Rastrojero guiado por Hugo Correa Leiva. Este conductor debió detener imprevistamente la marcha de su rodado cuando se encontró con una columna de automotores detenidos sobre la calzada. El motociclista frenó pero no pudo impedir golpearse contra la carrocería del rodado. Fue internado en el hospital El Carmen.

Sin frenos

El conductor de una camioneta Ford F-100, que el domingo protagonizó un accidente de tránsito en la avenida San Martín, cerca de la esquina con Morón, aclaró en nuestra redacción "que pese a todas las maniobras que realizó no pudo evitar el choque, por rotura de frenos del vehículo que dirigía, según pericia policial".

Formuló esta explicación el señor Guillermo César Grzona, empleado de Yacimientos Petrolíferos Fiscales (área Tupungato) quien dirigía una camioneta de esa repartición, que registró una imprevista falla en el sistema de frenos, produciéndose la colisión contra un automóvil.

Detienen a otros dos punguistas

Los últimos procedimientos efectuados por personal de la División Seguridad Personal de la Dirección Investigaciones permitieron la captura de 2 carteristas de nacionalidad chilena.

Los oportunistas fueron individualizados como Vasco Diego Garasa Díaz y Luis Edmundo Olivares Provicini,de 24 y 27 años, respectivamente, quienes fueron puestos a disposición de la Dirección Nacional de Migraciones.

Ambos habían "actuado" en vehículos de transporte de pasajeros.

En el mismo comunicado por el que se informa sobre la detención de los punguistas, la policía alerta a la población para que ejerza mayor cuidado y se proteja del accionar de estos delincuentes, quienes encuentran campo propicio para sus "habilidades" en las aglomeraciones, en los ómnibus y comercios en general.

CRONICA POLICIAL

Uno de los inmensos eucaliptus que cayeron arrastrando líneas de energía eléctrica y columnas.

Grandes daños materiales, aunque ninguna víctima, causó la caída de árboles

RIVADAVIA. — Un insólito y grave accidente se produjo en este departamento, que arrojo diversos daños y molestias al vecindario de un vasto sector de esta ciudad, aunque felizmente no ocasionó ninguna víctima.

Un grupo de obreros se hallaba a la tarea de derribar una arboleda de grandes eucaliptus situados en un terreno ubicado sobre calle Lamadrid en el tramo de la intersección con Constitución, Fleming y los terrenos del ex Ferrocarril General San Martín. Para arrancar de raíz los árboles de referencia, los encargados del trabajo procedieron a zanjear los costados de la base del tronco con el objeto de descubrir las raíces y de esa forma facilitar la tarea. Para derribar uno de los árboles se utilizaba un camión de 12 toneladas (según manifestó a LOS ANDES el encargado, señor Caparroz) unido por dos fuertes cables. De improviso se desató en el lugar un viento arremolinado que arrastró al árbol, camión y hombres. Luego se cortó el cable y el inmenso eucaliptus con un tronco de casi dos metros de diámetro se abatió sobre otro ejemplar ubicado a su lado y ambos se desplomaron en forma oblicua sobre la calle. En la caída las ramas arrastraron las líneas del alumbrado domiciliario y público y alcanzaron a una vivienda en construcción y otra casa donde mora el señor Antonio Maure. En el inmueble en construcción no se produjeron daños y en la casa del señor Maure se destruyó una pequeña verja de ladrillos, una antena de televisión y otra para trasmisor. Las líneas conductoras de electricidad arrastraron a su vez seis columnas de hormigón armado que las sostenían y que se partían en dos y a lo largo de 100 metros toda la cablería quedó peligrosamente asentada sobre la acera. Un medidor de una vivienda fue arrancado de cuajo.

La Cooperativa Eléctrica Popular Rivadavia Limitada, encargada del servicio eléctrico en esta ciudad, estimó los daños en unos quinientos mil pesos entre reposición de columnas, cables y mano de obra.

Afortunadamente mientras los árboles cayeron, nadie transitaba por la acera ni por la calle y es por ello que no hubo que lamentar víctimas. El accidente ocurrió unos 20 minutos antes de que alumnos primarios de la Escuela Normal "República de Chile" situada en las inmediaciones, salieran de clase. Durante horas, varias manzanas estuvieron privadas del servicio eléctrico y en algunas casas hasta del teléfono.

Juicio por el crimen de un taxista en 1974

SAN RAFAEL. — Comenzará hoy el juzgamiento de dos acusados en el caso de robo y homicidio ocurrido el 10 de enero de 1974 en la persona del taxista Juan Tapia.

Se encuentran como procesados en la causa Hugo Romagnoli y Juan Pedreño, detenidos hace unos 9 meses por la policía.

El hecho, en su momento, provocó consternación en el departamento. Tapia había pertenecido algunos años antes a la policía. Una noche fue asaltado por dos o más personas que requirieron sus servicios para ser trasladados como pasajeros en su Ford Falcon, en un viaje en que perdió la vida.

El robo registrado en el taller de relojería de la calle Barcala de propiedad de Casimiro Santiago, proporcionó una pista segura a los investigadores del crimen del chofer Tapia, lográndose posteriormente la detención de Romagnoli y Pedreño, quienes resultaron involucrados en el trágico asalto, según la acusación policial.

En Godoy Cruz y Palmira hieren de bala a 2 personas

En episodios distintos, dos personas fueron heridas de bala por autores desconocidos, por lo menos hasta el momento en que la policía comunicó los hechos.

En uno de los casos, Juan Antonio Masatesta, domiciliado en la calle Montes de Oca 1889, Godoy Cruz, recibió un balazo, mientras transitaba a pie por la calle Gorriti, en Villa Hipódromo. Auxiliado y trasladado al hospital Emilio Civit, quedó internado por presentar una herida en la rodilla izquierda, sin orificio de salida.

En Palmira, el anciano José Ignacio Torres, de 75 años, fue alcanzado por un proyectil cuando se encontraba en su domicilio de la calle Villa Nueva s/n. de esa ciudad. El disparo le causó una lesión en la región temporal derecha, sin orificio de salida. El herido fue trasladado primero al hospital regional San Martín y posteriormente al Hospital Central, donde quedó internado.

Condenan a un abogado por instigar falsificaciones

BUENOS AIRES, 24 (NA). — Fue condenado a 2 años de prisión en suspenso, por reiterada instigación a la falsificación de certificados provisionales de libre deuda, el abogado José María Goni Moreno, siendo absuelto en la misma causa, por aplicación del beneficio de la duda, su empleado, el agente publicitario Justino J. P. Solari Parravicini.

El proceso fue iniciado, contra los nombrados y otros dependientes del abogado Goni Moreno, por la Caja de Previsión para el Personal de la Industria, Comercio y Actividades Civiles, que denunció en 1968 la falsificación de 20 certificados de libre deuda originados en el estudio del letrado ahora condenado por decisión del juez federal Guillermo Rivarola.

Los certificados en cuestión eran exigidos por la ley 14.499 como requisito para que bancos de plaza otorgaran créditos a las firmas comerciales e industriales que los solicitaran, de lo contrario los créditos no eran diligenciados.

En el caso en investigación, esos certificados fueron previstos —dice el juez— por el estudio del doctor Goni Moreno —abogado especializado en cuestiones de previsión social a las empresas que eran sus clientes.

No acepta el juez las explicaciones del abogado: en efecto, es probable —dice— que haya sido ajeno a la falsificación material de esos documentos y a la obtención de los formularios en blanco, pero lo que es cierto y lo vincula con el trámite ilícito es que los certificados fueron entregados a empresas que eran sus clientes y estaban en mora previsional, y a muchas de ellas ofreció personalmente obtenerlos.

Es mas, ni Tristán del Pino ni la esposa de éste Aurora Mendoza de Del Pino (ambos prófugos), según surgió en la investigación, eran quienes proporcionaban los certificados, ni el mismo Solari Parravicini hubiera podido entrar en trato con los beneficiaros de esos certificados si no hubiera mediado la relación de aquellos con el doctor Goni Moreno.

"A punto tal ello es así, afirma, que si los nombrados tuvieron alguna responsabilidad, ésta ha sido compartida plenamente por el abogado. Sobre Solari Parravicini dice el doctor Rivarola que la calidad de su dependencia del doctor Goni Moreno no admite duda alguna y así lo reconocen ambos procesados y los testigos y representantes de las empresas reconocen en el a un simple empleado, ejecutor de las órdenes de su empleador. Advierte luego el juez que Solari comunicó al doctor Goni Moreno sus dudas sobre la autenticidad de los documentos y que no esta acreditado que hubiera participado en la gestión de los certificados.

Expresa que no obstante la existencia de algunos elementos que bien pueden contribuir a debilitar la convicción de la inocencia de Solari Parravicini, las constancias de la causa no permiten tener por cierta su responsabilidad criminal, por lo que corresponde aplicar, en su caso, el beneficio de la duda consagrado por el artículo 13 del código de Procedimiento en lo Criminal. Por ello, lo absuelve por el beneficio de la duda. Asimismo, resuelve hacer conocer la condena del doctor Goni Moreno, a la Cámara de Apelaciones en lo Civil, que tiene el gobierno de la matrícula de abogados.

Sustracción por $ 2.500.000 en el Barrio SUPE

En un domicilio del Barrio SUPE, de Villa Hipódromo, se consumó un robo por valor de $ 2.500.000, según la denuncia efectuada por el propietario del inmueble.

Ricardo Abalos, residente, en la casa 13, de la manzana 18, comunicó en la seccional 28ª que los autores del hecho, para ingresar a la casa, rompieron la puerta de acceso. Una vez en el interior de la vivienda se apoderaron de una máquina de escribir, 2 libras esterlinas de 1904, una licuadora, un televisor, una pulsera de oro, un grabador, 2 gemelos de plata, un anillo de oro con iniciales, un anillo de sello, una pulsera de metal dorado, un anillo de oro y platino con esmeraldas y brillantes.

De una obra aluvional robó 79 electrodos

Un empleado de Obras Sanitarias de la Nación fue aprehendido como autor del robo de electrodos de una obra de defensa aluvional que se construye en Luján de Cuyo.

El delito se descubrió cuando una comisión de la seccional 33ª, que efectuaba un control de personas, encontró 79 electrodos en un bolso que portaba Hugo Martín Aguirre, de 21 años. Al ser interrogado sobre la procedencia de esos elementos, afirmó haberlos sacado de un taller metalúrgico de la ciudad, donde manifestó que trabajaba.

Realizadas las averiguaciones pertinentes, se esttableció que el joven era empleado de Obras Sanitarias de la Nación, notando los jefes del operario la falta de electrodos para soldadura eléctrica de 4mm. cada uno, en una obra aluvional de Luján.

12 Fotos Carnet
$ 250.-
FOTO MAGAÑA
LAS HERAS y 9 DE JULIO
25|11|C|520|27|11

Económicas

El stand del BUCI en FISA 76

Presencia del BUCI en la Feria de Santiago de Chile

Asistió a la ceremonia de clausura de la XIV Feria Internacional de Santiago, Chile, (FISA 76) una delegación del BUCI encabezada por el titular de la entidad, señor Raúl Meilán Salgado, e integrada por el director-secretario del Consejo de Administración, señor Serafín Rodríguez; gerente del Departamento de Exterior, señor Rodolfo Filizzola; y el funcionario de ese departamento, señor Ernesto Agüero.

En la oportunidad la delegación se entrevistó con funcionarios de bancos corresponsales de Chile para intercambiar opiniones sobre el desenvolvimiento de distintas operaciones de comercio exterior y concretar, al mismo tiempo, transacciones en beneficio de clientes de los respectivos bancos. El señor Meilán Salgado ofreció, en nombre del BUCI, compartir líneas de crédito en el exterior que el BUCI obtuviera en su oportunidad.

Productores piden integrar una comisión frutícola

La Asociación de Productores de Duraznos de Mendoza informó sobre la entrevista que efectuó en fecha reciente en San Rafael al subsecretario de Agricultura de la Nación, señor Jorge Zorriegueta, respondiendo así a una invitación de la Cámara de Comercio, Industria y Agricultura de ese departamento.

Señala la asociación que en esa ocasión se expuso al funcionario nacional la inquietud del sector productor frutícola por los inconvenientes que pueden producirse en la comercialización de la próxima cosecha. Al mismo tiempo entregó al subsecretario una nota dirigida al secretario de Agricultura de la Nación, doctor Mario Cadenas Madariaga, en que le solicita la urgente convocatoria de la comisión multisectorial de frutas, creada por ese organismo, de la que —estimó la entidad— pueden surgir conclusiones que permitan orientar a los productores en la inminente cosecha.

La nota enviada al doctor Mario Cadenas Madariaga expresa, entre otras consideraciones que:

"La difícil situación general no eximen, por supuesto, a los productores frutícolas de Mendoza, pero su situación se ve aún más agravada porque nunca tuvieron una justa retribución a su esfuerzo. Es por ello que nuestra entidad se encuentra abocada en estos momentos a asesorar a los productores con respecto a la próxima cosecha, habiendo para ello: a) Confeccionado un estudio de costos de explotación del durazno, a fecha 20-10-76, de cuyas cifras surge un precio de venta que por publicación realizada en los principales diarios de nuestra provincia hemos hecho conocer a la opinión pública. Es conveniente dejar aclarado que dicho estudio de costos se confecciona en base a un modelo que Dirección de Agropecuaria de nuestra Provincia aprobó y presentó en cosechas anteriores a la Secretaría de Estado de Agricultura de la Nación, y que fue analizado y aprobado por especialistas de la misma. Además el mencionado estudio de costos actual ha sido entregado a la Dirección de Agropecuaria, que por lo tanto conoce del mismo.

"b) En conocimiento de la creación por parte de vuestra secretaría de cinco comisiones multisectoriales, una de las cuales tratará sobre frutas, es ineludible obligación de nuestra entidad solicitarle la inclusión en la comisión respectiva que trata sobre frutas de carozo. En el caso especial del durazno nos atrevemos a recordarle que nuestra provincia es la productora del 95% de los duraznos que son aptos para ser industrializados y que la única entidad que tiene representación sopre los productores, en toda la provincia, es nuestra asociación. En el caso específico de las ciruelas y damascos contamos con los elementos fundamentales para igual circunstancias.

Almaceneros aconsejan nuevo horario

El Centro de Almaceneros Minoristas y Anexos de Mendoza resolvió aconsejar a sus asociados y comerciantes minoristas en general la observación de un nuevo horario de apertura y cierre de sus respectivos negocios a partir del 29 de este mes.

Las jornadas sugeridas por la entidad se ajustan al siguiente detalle: de lunes a sábado, de 8 a 13 y de 17 a 21.

Ceremonia en la Escuela de Exportaciones

Hoy a las 20 se efectuará el acto de clausura del curso 1976 de la Escuela de Exportaciones de la Bolsa de Comercio de Mendoza. En la oportunidad, y con la asistencia de autoridades provinciales y nacionales, se hará entrega de los diplomas de estudio a aproximadamente 100 egresados pertenecientes a distintas actividades empresarias, de gobierno, universitarias, profesionales y de servicio vinculadas con el comercio exterior. También recibirán sus diplomas los 20 profesores que han tenido a su cargo el dictado de las materias que integran el plan de capacitación de la escuela.

El programa preparado para la ceremonia de clausura, que se efectuará en la rotonda de la Bolsa de Comercio, dará comienzo con la ejecución del Himno Nacional. Seguidamente pronunciará un discurso el profesor contador Carlos A. Clement. La clausura estará a cargo del presidente de la Bolsa de Comercio, doctor Alfredo Carlos Gabrielli, tras lo cual se procederá a la entrega de diplomas a los profesores y alumnos. En nombre de estos últimos hablará el señor Ignacio Rius.

El acto culminará con un vino de honor.

Mercado de Valores

El Mercado de Valores de Mendoza operó por un monto de $ 25.649.494, con los siguientes cierres; V.N.A. 1ª serie, $ 3.439.10; V.N.A. 2ª serie, $ 1.965.40; V.N.A. 3ª serie, $ 644.30; V.N.A. 4ª serie, $ 417.70, y V.N.A. 4ª. 2ª. series, $ 285.50.

El informe del Mercado de Valores señala por otra parte que el precio de colocación de las Cédulas Hipotecarias Argentinas correspondientes a la 1ra. y 2da. serie, $ 135,40 y $ 121,90 respectivamente. Ayer el Banco Hipotecario fijo el precio de recompra de la 1ª serie que, unido a los costos de entrada y salida, hacen un total del 3%.

Continuó realizándose un alto volumen de negocios en materia de fondos públicos en el Mercado de Valores de Mendoza. La tonica imperante fue similar a las anteriores, ya que impera la presion vendedora de los inversionistas ante la estable variación en las cotizaciones.

El Banco Nacional de Desarrollo comenzó las operaciones necesarias para la venta de acciones de empresas que tienen un menor movimiento en el mercado accionario. Es asi como ha resuelto llamar a licitación para la venta de 24.960.241 acciones ordinarias de La Cantábrica S.A.

A partir del 29 de noviembre pagarán dividendos:

1) Banco Superville de Buenos Aires, el 35% en efectivo contra cupon Nº 8.

2) Perkins Argentina, el 33% en acciones y el 10% revaluo, contra presentación del cupon Nº 19.

Fondo Cuyano

El Fondo Cuyano de Inversión cotizo la cuota parte en 32.4470. La anterior fue de 32.4470.

cámaras frigoríficas
MODULARES
PARA TODO USO

VEA NUESTRA EXPOSICION
KOH-I-NOOR
Y ADEMAS TODA CLASE DE:
HELADERAS COMERCIALES
ANTONIO TUR e HIJOS
MAQUINAS INDUSTRIALES Y COMERCIALES
Exposición y Ventas:
COLON 660 - TEL. 253294 - MENDOZA

COMUNICADO al COMERCIO
Habiéndose extraviado la tarjeta Personalísima Nº 76 - 032 perteneciente a la señorita MABEL ADELINA VEGA, por el presente comunicamos al comercio de Mendoza que no deberán atender dicha tarjeta y realizar la denuncia policial correspondiente en caso de que otra persona se presentare con la misma.
"CREDITO PROVENTA"
25|11|F|54413|25|11

FOTOS CARNET
12 Fotos $ 250
FOTO LUZ y SOMBRA
SAN JUAN 1346
25|11|C|547|25|11

CARLOS PAZ 8 DIAS MARAVILLOSOS

SALIDAS:
ENERO 10 - 16 - 22 - 28
FEBRERO 3 - 9 - 15 - 21 - 27
MARZO 5 - 15
ABRIL 5
PRECIO TOTAL $13.500
PRECIOS FIJOS E INAMOVIBLES ● FINANCIACIONES ● CONSULTE PRECIOS
Turismo LA CUMBRE
LAS HERAS 559 - TELS. 218512 - 251100 - MZA.

INDUMENTARIA MASCULINA
IMPORTANTE EMPRESA
NECESITA
REPRESENTANTES
NO EXCLUSIVOS
Para cubrir zona Mendoza, San Juan, San Luis, que reside preferentemente en la ciudad de Mendoza.
Movilidad propia - Actuación en el ramo - Conocimiento de clientela. - Escribir detallando zona de actuación, antecedentes personales y laborales, referencias a:
Sr. GERENTE DE VENTAS
RIVADAVIA 1141 — BUENOS AIRES
25|11|F|54239|25|11

Círculo Médico de Mendoza
A los Señores Médicos
Se comunica que en virtud de las tratativas realizadas con la Obra Social Empleados de Comercio, a partir de la fecha queda en plena vigencia el convenio de prestaciones con pago diferido mediante el uso de órdenes con la leyenda "Pronto Pago".
25|11|F|54294|25|11

La economía no tiene que ser aburrida.

El FIAT 125 tiene asientos. Asientos reclinables, ajustables, muy cómodos, tipo puff. Tiene clima. Tiene estilo.

Esta es la parte del 125 más vista por sus competidores. La hemos diseñado con una serena elegancia para que mientras corren tengan frente a sus ojos una imagen plástica, dinámica y sedante.
Y tiene una mecánica fenomenal. Doble árbol de levas en la cabeza. Como el Mercedes y el Jaguar. Doble circuito de frenos. Corrector de frenadas y una lista de ventajas mecánicas que si las detallamos lo puede dejar dormido.
Pero sobre todo tiene algo común a todos los FIAT. Una marcha que marca la diferencia entre "transporte" y "manejo".
El FIAT 125, es un espectáculo sobre ruedas. Un verdadero goce que no tiene precio. Pero que asombrosamente no le cuesta más sino menos. Para comprarlo y para mantenerlo. Menos que cualquier competidor en precio y en nafta.
En duración y en mecánica.
Así es. La economía como los milímetros pueden ser tremendamente aburridos, si uno no sabe vivir como un latino.
FIAT 125
la máquina sensacional.

LOS ANDES

Fundado el 20 de Octubre de 1882 por el Dr. Adolfo Calle

Directoras:
Carmen Usandivaras de Calle
Elcira Videla de Schiappa de Azevedo

MENDOZA, JUEVES 25 DE NOVIEMBRE DE 1976

El valor de la educación física

Un tema que no se trata con mucha frecuencia es el referente a educación física, a pesar de su creciente influencia en los programas didácticos de todos los niveles de la enseñanza. Pero la actualidad nacional —que es el reflejo de acontecimientos mundiales— ha hecho volver la cara con optimismo hacia las prácticas que están dirigidas a aumentar la destreza física, como una manera idónea de preservar en su máxima integridad las reservas espirituales de los niños y jóvenes.

Existe una necesidad vital de impedir la existencia del "hombre máquina" en calidad de actor de nuestra sociedad y, más aún, de modelo representativo del hombre argentino. El camino más aconsejable es indudablemente el desarrollo armónico físico, mental y espiritual, a cuyo objeto es preciso adoptar planes y programas bien concebidos y examinados. Todos los indicadores que pueden ilustrarnos sobre esta realidad, nos ofrecen la idea de estar viviendo las consecuencias de un déficit que se necesita superar a corto plazo.

La educación física es una magnífica manera de colocar al individuo en la situación ideal para entrar en el análisis y el examen de los problemas que lo rodean, porque insensiblemente esa práctica lo va liberando de cualquier tipo de resabios, u opresiones psíquicas capaces de conspirar contra los objetivos propuestos. Si la educación debe ser integral, tal cual lo sostienen las modernas teorías pedagógicas, están en lo cierto quienes pregonan que esta materia no es una disciplina para divertir o pasar el tiempo. Es eminentemente formativa y ello la diferencia sustancialmente de la concepción antigua. Es natural que ahora se tenga el firme propósito de adaptar los medios utilizados hasta el presente, a esta modificación conceptual.

No es equivocado interpretar de esta manera las palabras del director de Educación Física del Ministerio de Cultura y Educación de la provincia, en oportunidad de difundir la obra proyectada para el próximo ciclo lectivo. "La vida actual que va presionando a los individuos y los carga de tensiones —dijo— necesita de los escapes que permitan una sociedad compuesta por hombres mentalmente sanos".

Es en realidad (la educación física) un elemento de unión y acercamiento y también la manera de conseguir un propósito formativo. Por este motivo, la repartición respectiva se ha propuesto estudiar los planes futuros arrancando del nivel preprimario, vinculándolo luego con el primario y posteriormente con el secundario y universitario.

Una de las etapas totalmente olvidadas y sobre cuya reparación se han dado a conocer ideas concretas, es la correspondiente a las escuelas diferenciadas. Injustificadamente estos establecimientos estaban practicamente marginados de la atención estatal en esta área, cuando todas las circunstancias están indicando la conveniencia de asistir a los internados con mayor dedicación y esmero. En la nueva organización, se ha previsto un cargo de inspector especialmente dedicado a estas escuelas.

La planificación incluye otros aspectos importantes tales como la formación de centros deportivos que, especialmente en las zonas rurales, pueden llegar a desplegar una tarea de especial trascendencia. Se agregan los núcleos que tendrán a su cargo la enseñanza de los deportes de montaña y cuya práctica constituye un tema insoslayable en nuestra provincia.

El paulatino perfeccionamiento del sistema que tendremos en marcha el año próximo en materia de educación física, contará indudablemente con la adhesión de los educandos. Alternar la preparación mental con la física nos llevará seguramente a la obtención de resultados bastante estimables, aun cuando los resultados definitivos no pueden ser apreciados a corto plazo sino después de una cantidad de años suficientes para permitir conocer la influencia ejercida sobre la formación de los educandos.

Clausuraron ayer el túnel internacional

Informes proporcionados anoche por el Ferrocarril General Belgrano, dieron cuenta que mediante un despacho telegráfico enviado por la Jefatura de Tráfico de Los Andes —Chile— se ha procedido a clausurar el sector caminero del túnel internacional en la parte correspondiente al vecino país, hasta nuevo aviso.

De esa forma la ruta terrestre no podrá ser utilizada por los automovilistas ni vehículos de transporte de pasajeros, quienes se verán obligados de esa manera a efectuar el paso por el Cristo Redentor.

Se añade que la clausura se debe a la necesidad de efectuar reparaciones en esa vía de comunicación.

Vialidad de la Nación atenderá ruta provincial

La Dirección Provincial de Vialidad transfirió a la Dirección Nacional de Vialidad la ruta provincial número 39, desde el empalme con la ruta nacional número 7 en la localidad de Uspallatá hasta el límite con la provincia de San Juan, de acuerdo al convenio suscripto en tal sentido entre ambas reparticiones.

La transferencia aludida —que se realiza a título gratuito— no originará compensación alguna, ni presente ni futura, para ninguna de las partes con respecto al tramo de camino que se incorpora a la red troncal nacional ni a las sumas que hubiere invertido o invierta Vialidad de Mendoza en su construcción, conservación o mejoramiento de la misma hasta la fecha de transferencia. La conservación o mejoramiento de la ruta queda a cargo de Vialidad Nacional.

Inician mañana el Operativo de Vacunación Oral Sabín

Comisiones para estudio de drogas y bancos de sangre

Mañana y pasado se llevará a cabo en toda la provincia la primera etapa del Operativo de Vacunación Oral Sabin. El objetivo es vacunar a todos los niños, desde 2 meses hasta 5 años de edad inclusive, no importando las dosis que hayan recibido con anterioridad, así como a las madres después del quinto mes de gestación.

Detalles de este operativo suministró ayer en conferencia de prensa el subsecretario de Salud Pública de la Provincia, doctor Gerónimo Cañas, a quien acompañaban el director de Epidemiología, doctor José C. Ferrara; titular del Vacunatorio Central, doctor Francisco Chiófalo, y el doctor Juan José Barbosa.

Se vacunará mediante puestos fijos y brigadas móviles. Los puestos fijos estarán en los centros de salud y hospitales, escuelas, instituciones de bien público y sitios estratégicos en la vía pública. Las brigadas móviles recorrerán villas inestables, zonas alejadas de los centros asistenciales y escuelas de campaña.

Con el propósito de obtener una mejor organización y ejecución del operativo se han designado jefes de zonas pertenecientes a los establecimientos asistenciales más importantes, quienes serán los responsables de la vacunación. De cada jefe de zona dependerá un cierto número de centros de salud, cuyos directores serán los responsables a su vez de la vacunación en su centro y en las escuelas.

La vacunación se desarrollará entre las 8 y las 20. Las escuelas sólo funcionarán con el horario mencionado solamente mañana. Los sábados permanecen cerrados. Los padres que por razones ajenas a su voluntad no puedan llevar durante esos días a sus hijos para vacunarlos podrán hacerlo en la semana siguiente.

Se estima poder vacunar a unos 170.000 niños, en tanto que las dosis enviadas por la Secretaría de Salud Pública de la Nación asciende a 210.000.

El subsecretario de Salud Pública se refirió al operativo de vacunación Sabín inversión hospitalaria, lucha antichagásica y otros temas de su área.

Como contraindicaciones se mencionan únicamente las enfermedades serias y estados febriles. En cuanto a los resfríos y estados catarrales sin fiebre, no contraindican la vacunación. Colaborarán personal de Bienestar Social y de dependencias estatales; docentes de las escuelas primarias provinciales y nacionales; entidades de bien público, cuerpo de voluntarios de hospitales y colegios, etc.

Inversión hospitalaria

El doctor Cañas también informó además sobre adquisiciones realizadas por el ministerio. A la suma de $ 350 millones, anunciada días atrás, se agregan ahora otras partidas que hacen ascender el equipamiento para hospitales y centros de salud a 500 millones de pesos nuevos.

Afirmó que en víveres se invirtió en el transcurso del corriente año 86 millones. Ahora, organismos técnicos del Ministerio de Hacienda han realizado un estudio de costo por ración y por hospital, lo que ha permitido a la subsecretaría de la Salud Pública ajustar algunas raciones con una economía mayor.

Anunció después que se han creado dos comisiones. Una de ellas estará encargada de estudiar toda la legislación vigente a la fecha relacionada con las drogas y especialidades medicinales denominadas "alcaloides o estupefacientes" y "sicotrópicos", debiendo elevar sus conclusiones y sugerencias con respecto a las fallas que surjan del manejo de tales medicamentos. La integran por el Círculo Médico de Mendoza la doctora Elsa Piulat; por el Colegio Farmacéutico ,el farmacéutico Armando Valladares; por la Facultad de Ciencias Médicas, los doctores Julio José Herrera y Hugo T. Abitbol y por la Subsecretaría de Salud Pública, el farmacéutico Héctor Mosso.

La siguiente comisión ha sido encargada de estudiar y elaborar un anteproyecto de ley que rija el sistema de entrega y cobro de sangre y plasma retirados de los bancos de sangre del Instituto de Hemoterapia y Transfusión de Sangre por los sanatorios y clínicas privadas y profesionales médicos y establecer el sistema de multas que asegura el pronto pago de ese preciado elemento. Forman la comisión la doctora Martha Romero Ríos, doctor Héctor J. Maury, contador Dolores López de Jaimes y doctor Hernán López Vernengo.

Aportes para salud pública

También informó el doctor Cañas que han sido aprobados los montos para la ejecución de programas en el área de salud pública, enviados por Salud Pública de la Nación y que serán aplicados en 1977.

Para salud rural, plan que se desarrollará en Malargüe, se invertirán 23 millones; para capacitación de personal en programas de salud materno-infantil 3 millones 31.000 pesos; para la lucha contra la enfermedad de Chagas, 87 millones y para saneamiento ambiental, 89 millones.

Desinfección antichagásica

Se iniciará en la fecha un programa de desinfección antichagásica. Para su ejecución se han tomado tres zonas: 1) Capital y Godoy Cruz, a cargo de la Municipalidad de Godoy Cruz, que utilizará vehículos de la Capital e insecticida del Ministerio de Bienestar Social. 2) Barrios inestables que rodean a nuestra capital; estará a acrgo de su ejecución la Dirección de Saneamiento Ambiental ,Octava Brigada y Comuna de Capital, y 3) Las Heras, cuya labor estará a cargo de Saneamiento Ambiental de esa municipalidad. Este programa concluirá —dijo— en abril del año próximo.

El Gobernador visitará hoy Tunuyán y mañana San Carlos

El gobernador de la Provincia iniciará hoy una nueva gira. En esta oportunidad visitará los departamentos de Tunuyán y San Carlos, donde, como es usual, tomará contacto con entidades representativas a fin de documentar los problemas zonales y promover posteriormente las soluciones adecuadas en cada caso y en base a los planes que se hallan en estructuración.

El brigadier mayor (R) Jorge Sixto Fernández iniciará su itinerario en la Municipalidad de Tunuyán, a donde arribará aproximadamente a las 8.15. En la sede comunal escuchará un informe que rendirá el intendente, señor Pedro Vidal, y posteriormente se iniciarán las audiencias individuales y colectivas. Concurrirán representantes de la Cámara de Comercio, Rotary Club, Club de Leones, juntas vecinales y cooperadoras escolares del departamento. En este último caso se hará un examen sobre la marcha del plan de reparaciones de edificios escolares iniciado recientemente por el Poder Ejecutivo provinical, en colaboración con las Fuerzas Armadas.

A las 11.10, el gobernador presidirá la inauguración y acto de creación del Juzgado Civil, Comercial y Minas, después de lo cual emprenderá las visitas a distintos lugares del departamento que revisten interés para los fines de la gira.

En horas de la tarde, y luego de otros actos protocolares, el brigadier mayor Fernández asistirá a un oficio religioso y a un desfile cívico-militar a lo que seguirá la inauguración de la Feria Regional Expo Uco 76, en el Centro Polideportivo Municipal. Las actividades de la jornada finalizarán a las 23.30.

Visita a San Carlos

Mañana el titular del Poder Ejecutivo se trasladará al departamento de San Carlos. Siguiendo una norma el gobernador se interesará en primer términos por la marcha de los asuntos comunales a través de una exposición del intendente municipal, señor Pedro Notti.

Luego iniciará la serie de audiencias, durante las cuales dialogará con representantes de cámaras empresarias, instituciones de bien público, cooperadoras, uniones vecinales, personal directivo de escuelas, etc.

Las siguientes consistirán en visitas, entre otras al matadero municipal, centro de salud La Consulta, cooperativa vitivinifrutícola, instituto secundario La Consulta, hospital del mismo distrito, etc. También asistirá a la inauguración de la estación de rebaje de El Cepillo.

El retorno del brigadier mayor Fernández a la ciudad de Mendoza está previsto para mañana a las 15.30.

La comitiva

Acompañarán al gobernador, el ministro de Gobierno, comodoro Teofilo Ramírez Dolan; el subsecretario de Justicia, doctor Carlos Rodrigo Alves Carneiro; el subsecretario de Industria, Comercio y Minería, doctor José Mateu Muñoz; el subsecretario de Salud Pública, doctor Geronimo Cañas; el subsecretario de Obras Públicas, ingeniero Ramiro D. Bresca; la subsecretaría de Educación, senorita Isabel Magdalena Blas; el director de Municipalidades, coronel (RE) Fernando Enrique Cuartara y otros funcionarios.

Estuvo ayer en Mendoza el Gral. Menéndez

En las primeras horas de ayer llegó a Mendoza, procedente de San Juan, el comandante del Tercer Cuerpo de Ejército, general de brigada Luciano Benjamín Menéndez.

Durante la mañan mantuvo reuniones con el comandante de la VIII Brigada de Infantería de Montaña, general Jorge Alberto Maradona y personal superior. Al promediar la tarde presidió una formación de los efectivos de la Guarnición Militar Mendoza, en la plaza de armas de la Brigada. Con posterioridad se reunió con jefes y oficiales superiores.

En las últimas horas de la tarde regresó a la ciudad de Córdoba, donde tiene su asiento el Comando del III Cuerpo de Ejército.

Inscripción de abogados para defensores "ad-hoc"

La Suprema Corte de Justicia de la Provincia ha dado a conocer el texto de la acordada Nº 9157, firmada por el presidente del Tribunal, doctor Juan Antonio del Peral y los ministros, en la que se reglamenta la inscripción de abogados para desempeñar las tareas de defensores "ad-hoc".

El texto del documento considera que en la exposición de motivos del Código Procesal Penal, en el Título V, apartado "Defensores y Mandatarios", se meritúa expresamente para la redacción del articulado correspondiente, "la conveniencia de evitar, en lo posible, todo motivo capaz de perturbar la marcha regular del proceso; especialmente, del juicio oral". Con el espíritu indicado, el art. 101 de nuestro código formal atribuye a los magistrados la facultad de designar abogados de la matrícula en sustitución del defensor de Pobres y Ausentes, cargo de aceptación obligatoria. La sustitución indicada comprende todos los casos en que el defensor oficial actúa, ya sea por la carencia de medios del imputado o por la designación efectuada conforme a los términos de los artículos 102, 108 y concordantes del mismo cuerpo legal.

"Que en la práctica, y con mucha frecuencia, los debates se suspenden por encontrarse los señores defensores oficiales con impedimentos para atender las defensas, correspondientes a que la sustitución a ordenarse por los señores magistrados se realice conforme a un trámite sencillo y efectivo. Que a esos fines y para facilitar el contacto entre el Tribunal penal y los abogados que pudieran ser requeridos para aportar la colaboración prevista en el Art. 101 del C.P.P., es oportuno la confección de un registro que facilite la sustitución de defensor oficial, sin perjuicio de que el Tribunal pueda recurrir a cualquier otro abogado de la matrícula.

"Por ello, la Sala Tercera de la Suprema Corte de Justicia, resuelve:

1º) "Disponer que por Oficina de Profesionales, se lleve un registro de abogados que deseen ser designados como defensores "ad-hoc" en el fuero penal. A tal fin deberán inscribirse proporcionando todos los datos que sean conducentes a su más inmediata notificación. Periódicamente la lista debidamente depurada y actualizada se hará llegar a las Cámaras, Juzgados y Fiscalías del fuero penal.

2º) "Los señores Delegados Administrativos en la Segunda y Tercera Circunscripción tendrán a su cargo el cumplimiento de la presente en sus respectivas áreas".

No cobran aún docentes del nivel nacional

Maestras suplentes nacionales a término fijo manifestaron a este diario que hasta ayer no habían cobrado los haberes correspondientes al período setiembre-octubre. La situación —señalaron— afecta a todos los suplentes de nivel nacional que se desempeñan en el ámbito de la provincia, con el agravante de que se repite sistemáticamente todos los meses.

Destacaron los docentes que el día de pago debe ser el 22 de cada mes, sin embargo se llega habitualmente a fin de mes sin haber percibido los haberes.

Reunión de peritos mercantiles

El sábado, en las instalaciones del Club Hípico, realizarán una cena de camaradería los peritos mercantiles promoción 1950, egresados de la Escuela de Comercio "Martín Zapata". Las reservas de tarjetas pueden efectuarse a los teléfonos 291570 y 252034.

Pérez señaló que fue positivo el encuentro con el Presidente

BUENOS AIRES, 24. (De nuestra Corresponsalía). — El general Aniceto Pérez, titular del Instituto Nacional de Vitivinicultura, se entrevistó con el teniente general Jorge Rafael Videla en el curso de la mañana. Según se supo, el diálogo, por demás sugerente, se desarrolló en treinta minutos y no hubo información oficial sobre los temas analizados.

En el hotel céntrico, sin embargo, LOS ANDES logró conversar con el general Pérez.

Los resultados de ese encuentro son éstos:

—General, usted mantuvo una entrevista de media hora con el presidente de la Nación, ¿Qué temas se analizaron?

—Hemos analizado con el presidente la marcha general de la industria vitivinícola y las medidas que hemos propuesto para encarar las soluciones a corto, mediano y largo plazo.

—¿Podría concretar alguna de esas medidas, general Pérez?

—Son muchas, y pienso que es mejor que usted sepa que son muchas y de distinta importancia.

¿—Qué impresión se llevó del diálogo con el teniente general Videla?

—Creo que ha sido un encuentro muy positivo. Le aseguro que sigo siendo optimista sobre el desarrollo del proceso de nuestra industria.

—¿Qué impresión se llevó de su reciente visita a Mendoza el teniente general Videla, si es que hablaron del tema?

—Tratamos ese tema. Creo que la impresión del teniente general Videla fue similar a la que él dejó en la comunidad cuyana durante su estada y en la que realmente se exteriorizó un clima de esperanza y optimismo, pese a las dificultades por las que estamos pasando.

El general Pérez regresará a Mendoza en el curso de las próximas 24 horas.

Jubilaciones

Caja del Estado. — El Banco de Mendoza hará efectivos, a partir de hoy, en horario bancario, los haberes de noviembre correspondientes a los beneficiarios de la Caja del Estado (ex ley 4349). Por otra parte, la oficina de jubilaciones de la entidad convocó con carácter de urgente a los beneficiarios de las siguientes cajas: Industria: Juan Alberto Ramírez, Encarnación Rosa y José Alejo Tobares; Independientes: Victoria Esther García y Empresarios: Armando Martínez. Los mencionados deberán concurrir munidos de documentos de identidad.

Entidades diversas

Kennel Club Mendoza. — Informó que ha trasladado su sede social, y que su nuevo local está ubicado en San Martín 1910, departamento 1, teléfono 254775. Atenderá los martes y jueves desde las 19.30.

El gobernador del Club de Leones visitó la Comuna

El intendente, coronel (R) Héctor Guillermo Molina, recibió a los visitantes en el salón amarillo de la Casa Comunal.

El intendente municipal de la Capital coronel (R) Héctor Guillermo Molina, recibió la visita del señor Fernando Lara, actual gobernador del Distrito 0-1 de Lions Internacional, quien se encuentra en Mendoza con el propósito de tomar contacto directo con los clubes locales. Acompañaban al señor Lara el secretario de ese distrito señor Idelfonso Suescun; el tesorero, señor Salomón Donemberg; el ex gobernador, señor Julio César Bac; el vicepresidente del Club de Leones Mendoza Centro, doctor Juan Puerta; el tesorero, señor Miguel Fragapane y el señor Jorge Desmery.

Luego de las presentaciones y saludos protocolares el señor Lara explicó al titular de la Municipalidad los motivos de su visita a la provincia y el plan de actividades presentes y futuras de esa entidad de bien público. Específicamente abundó en comentarios sobre el apoyo moral y material que el leonismo del país y el local, prestan a las autoridades de Gobierno en cuanto hace a la recuperación nacional. Señaló asimismo algunos cometidos cumplidos recientemente en favor de la comunidad, como también proyectos que a breve plazo se concretarán en Mendoza con idénticos fines, palabras que fueron corroboradas por el doctor Puerta, quien además amplió la información sobre este punto.

El coronel Molina se manifestó altamente complacido tanto por la visita como por las noticias recibidas, expresando que entendía que las entidades como el leonismo y el gobierno en general, tienen objetivos comunes, toda vez que actúan solidariamente, cada uno en su esfera, por "la recuperación de los valores dormidos en esta bendita tierra argentina".

Antes de concluir la visita el señor Lara entregó al intendente un presente alusivo al Distrito 0-1 de Lions Internacional, procediendo luego los visitantes a concurrir a la terraza del edificio.

Entidades científicas

Cátedra de Clínica Obstétrica. — Mañana, a partir de las 9, se desarrollará un curso sobre Enfermedad Hemolítica del Recién Nacido, organizado por la Cátedra de Clínica Obstétrica de la Facultad de Ciencias Médicas de la UNC. La reunión se llevará a cabo en el aula "Amadeo J. Cicchitti", en el Centro Universitario, y las inscripciones se recibirán hoy, de 8 a 12 (teléfono Nº 254030) en la secretaría de la cátedra, Sala D, de la Maternidad "José F. Moreno", Hospital Emilio Civit. El curso se iniciará con la proyección de una película sobre protección de la mujer Rh negativa con globulina hiperinmune titulada "La hora decisiva". Luego el médico bonaerense Máximo Margulies pronunciará una conferencia sobre Enfermedad hemolítica en el recién nacido.

Desde este mes se abonará a los jubilados con cheques

Actualizarán montos y 7.000 expedientes atrasados

El ministro de Hacienda de la Provincia, comodoro (R) Pedro Patricio Ferrero anunció ayer que a partir del corriente mes, los pagos a jubilados y pensionados que realiza la caja que los agrupa, se harán mediante cheques procesados mecánicamente, valores éstos que podrán ser canjeados en cualquiera de las casas bancarias o sucursales que las emitan, en este caso Banco Mendoza y Banco de Previsión Social.

Los pagos se harán efectivos el 29 y 30 próximos. Con el anterior sistema, el pago duraba varios días, ahora se simplifica la tarea y se disminuyen los riesgos que representaba para jubilados y pensionados el cobro a meses de abultadas sumas.

También anunció que en diciembre próximo quedarán actualizadas las jubilaciones correspondiente al presente año. Con esos haberes se abonarán los aumentos del 15% otorgado en junio; 12% acordado en septiembre y la jerarquización que corresponda en algunos casos a partir de octubre con sus correspondientes retroactividades.

Anticipó que al hacerse cargo de sus funciones el actual gobierno, habían 7.000 expedientes atrasados y algunos venían del año 1974. Esos expedientes quedarán actualizados

Pago bimensual

Puntualizó después que, aunque no está decidido aún, se estudia la posibilidad de pagar bimestralmente a los jubilados y pensionados, dándole para ello dos cheques, uno para su cobro inmediato y el otro a 30 días, evitando de esa forma molestias. En lugar de ir 12 veces a cobrar, el jubilado irá sólo 6.

El sistema, que será analizado tanto por parte del Ministerio como de la caja y de las entidades afines, sería aplicado, de llegarse a una determinación, a partir de 1977.

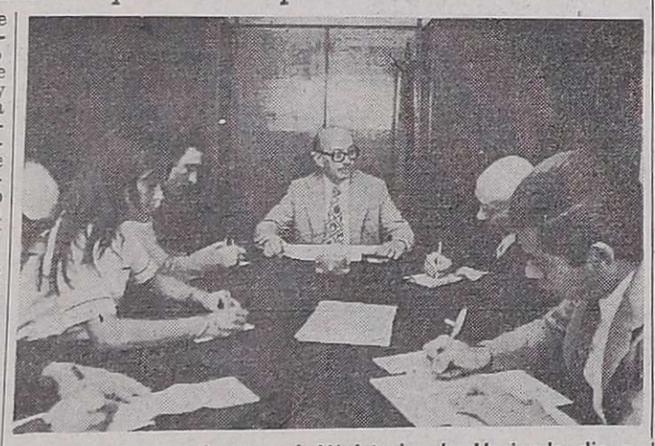

Decisiones tomadas en el Ministerio de Hacienda dio a conocer ayer el titular de esa cartera.

Inician mañana el pago

La Caja de Jubilaciones y Pensiones de la Provincia informó a sus beneficiarios de la Capital que, de conformidad con lo dispuesto por decreto 3097 del 22 de noviembre, el pago correspondiente a noviembre se efectuará con cheques en los días y horarios que a continuación se detallan:

Mañana: pensiones 1º y 2º turno del Nº 0002 al 8558, de 17 a 20; el 29, jubilados 1º y 2º turno del Nº 2002 al 7181, de 17 a 20; el 30, jubilados 1º y 2º turno del Nº 0002 al 9998, de 17 a 20.

En todos los casos, las entregas de cheques se realizarán en la Dirección de Rentas de la Casa de Gobierno —Planta Baja, Ala Oeste—, los que se efectivizarán en los horarios de 7.15 a 13.15, en las siguientes sucursales: Banco de Mendoza, Casa Matriz, Gutiérrez y San Martín; Mercado Central, Patricias Mendocinas 1537; José Vicente Zapata y San Juan; Roca y San Miguel (Las Heras); Perito Moreno 102 (Godoy Cruz); Bandera de los Andes 394 (San José, Guaymallén); Bandera de los Andes y Avenida Libertador (San José, Guaymallén). Banco de Previsión, Casa Central, Gutiérrez y Avenida España; Rivadavia 616 (Las Heras); Avenida Libertad a Italia (Villa Nueva, Guaymallén).

Los que por cualquier circunstancia no lo percibieran en los días fijados, podrán retirar su cheque a partir del 3 de diciembre en la Caja de Jubilaciones y Pensiones de la Provincia, Rivadavia 292. Asimismo, se comunicó a los beneficiarios que posean algún impedimento físico que deberan munirse del correspondiente certificado médico, a efectos de ingresar sin tener que esperar.

Se hizo saber a los beneficiarios que perciban sus haberes en la Caja de Ahorro del Banco de Previsión Social, que podrán hacerlo a partir del 29 del corriente.

Actos de la Semana de la Ingeniería

Con motivo de la celebración de la Semana de la Ingeniería, se desarrollará el siguiente programa de actos: el 2 de diciembre, a las 9, recepción de delegaciones e inscripción, visitas técnicas; a las 19, conferencias. El 3, a las 16, apertura de asamblea de U.A.D.I. y a las 19.30, conferencias. El 4, a las 9, asamblea de U.A.D.I.; a las 15, asamblea de U.A.D.I.; a las 22, cena de gala de fin de año del Centro de Ingenieros, Arquitectos y Agrimensores de Mendoza, y despedida a las delegaciones.

Fortaleza: virtud que los jóvenes deben perseguir

Es cierto que la debilidad parece más propia de la mujer que del hombre. Mientras éste se jacta de su resistencia y de su vigor, aquélla presume de gracia y delicadeza. Y, sin embargo esta blandura femenina es tan sólo en lo físico; hablando del carácter se nos ofrecen ejemplos numerosos: tienen fortaleza en el obrar, tienen arrojo y decisión. Esta energía en la decisión, este obrar, es el sello de los jóvenes de carácter, de los jóvenes fuertes.

Esta es la "fortaleza" que debe perseguir la juventud.

"Fortaleza que reside en el obrar, no en los ensueños. Hay muchachas y muchachos que son capaces de todo... pero sólo con el pensamiento, con la imaginación. Dominar el mal humor, trabajar sin ganas, levantarse al sonar la hora, asistir a clase...; obrar y no soñar, en eso consiste la "fortaleza".

Pero es de advertir que tampoco es "fortaleza" la precipitación desatinada. Meterse en el peligro diciendo entre sí: "ya me ayudará Dios", y resolver, sin pensar antes, todos los problemas.

Emprenderlo todo para dejarlo mañana no es tampoco de ánimo fuerte. Hoy empiezas una cosa, mañana la abandonas sin prestarle la menor atención. En compensación intentas hacer algo nuevo que te cansa a los tres días, porque ya no te interesa y le cambias por otra cosa. Te entregas en cuerpo y alma a la lectura de poesías, de novelas, al baile por unas semanas, al cabo de las cuales ya te han cansado y lo dejas. Nada de esto es "fortaleza".

Hay un dicho alemán que expresa muy exactamente esta "fortaleza": "antes pensarlo, después lanzarse". Es decir: pensar bien la cuestión, el deber. Considerar las circunstancias. Pero cuando ves que has de hacerlo, o vale la pena que lo hagas, entonces no has de retroceder, por más abnegación, perseverancia, sacrificio que te costare; he de hacerlo; es deber mío; por lo tanto, lo hago; esto ya es "fortaleza", que hace a los verdaderos jóvenes de carácter.

DIRECCION DE DIFUSION
GOBIERNO DE MENDOZA

el saber ser comienza en la niñez...

GUARDERIA (de 3 y 4 años)
JARDIN DE INFANTES (desde 5 años) - COMEDOR -
PRIMARIA CON EDUCACION FISICA ESPECIALIZADA
SECUNDARIA - INGLES - MODELADO - DIBUJO.

INSTITUTO CUYANO DE EDUCACION INTEGRAL
Jardín de infantes - Primario - Secundario
GENERAL PAZ 531
CIUDAD
TEL. 215412 - 252102

ABIERTA LA INSCRIPCION DE LUNES A VIERNES de 8 a 12,30

La fotografía corresponde al rescate de los restos del Curtis 46. La patrulla de gendarmes en las inmediaciones del cerro El Sosneado.

Escuadrón de Gendarmería: 25 años de valiosos servicios

MALARGÜE. — Este año se ha cumplido un cuarto de siglo desde la radicación en la villa de Malargüe, del Escuadrón Nº 29 de Gendarmería Nacional, organismo estrechamente consustanciado con la vida y el progreso del extremo sur de Mendoza.

La entidad nació por disposición Superior, el 17 de enero de 1951, en momentos en que ocupaba el cargo de director general, el general de brisada Domingo Molina. Sus órdenes fueron impartidas al jefe de la Agrupación Cuyo, disponiendo procediera a instalar el Escuadrón "Malargüe", dependiente de esa jefatura, al que asignó el equivalente a una sección adelantada, hasta tanto fuera posible completar, el que, por rol de combate correspondía. Se le asignó jurisdicción desde el río Diamante al Barrancas y desde el paso Molina al de Laguna Negra, que comprende a los departamentos de San Carlos, San Rafael y Malargüe.

El escenario

En ese extenso territorio del sur de la provincia de Mendoza, la vida del gendarme se desenvuelve en un terreno áspero. El hombre tiene que accionar en terreno de cordillera, donde es común el hielo y la nieve, hacia el oeste, y el desierto en los campos del este, al pie de ese macizo de montaña. Allí, en la amplitud de la mole andina, cada gendarme tiene una función a cumplir, un deber, inspirado en un sentido profundo de Patria, de suelo, de defensa del patrimonio y de los símbolos que nos legaran los prohombres de nuestra historia. Allí, ese deber se hace carne, porque se lo cumple con profundo sacrificio, pero también con un claro sentido de la responsabilidad que a cada hombre compete.

Un cuarto de siglo

El tiempo transurrido, esos 25 años desde la creación del escuadron "Malargüe", han permitido como un hecho común, la presencia del gendarme en funciones de celoso custodio de nuestras fronteras o en las tareas mas diversas que le imponen las circunstancias. Así en el paso internacional El Pehuenche, tiene a su cargo, por delegación, las tareas aduaneras y migratorias. Pero es común también, encontrarlo brindandose a la comunidad, mediante asistencia médica a pobladores de zonas alejadas o impartiendo los conocimientos de las primeras letras en alguna escuela de las que funcionan en sectores aislados de los centros de población. Podrían

Los custodios de nuestras fronteras badean un río de montaña.

llenarse paginas con esos ejemplos, como así con esas muchas patrullas venciendo la dura inclemencia del tiempo, para el rescate de personas bloqueadas por la nieve, hecho tan común durante la etapa invernal. No podríamos dejar de referir esa otra intervención, no menos arriesgada, de búsqueda y salvamento, que debe realizarse cada vez que se produce la caida de alguna aeronave en esa inmensidad de montana y nieve, circunstancias en las que el personal del Escuadron 29 rebasó todo cuanto se puede exigir a un hombre puesto al servicio de sus semejantes. Así, por ejemplo, podríamos citar las muchas excursiones que debieron cumplir en oportunidad en que un C. 46 "Curtiss Comando", que transportaba a diez pasajeros y algunos caballos de carrera choco contra el cerro Sosneado a casi 5.000 metros sobre el nivel del mar; o el rescate de las victimas del accidente ocurrido a dos matrimonios chilenos, en un "Cessna 310", que se estrelló sobre la parte superior del cerro Paraguay. Pero para tener realidad de la acción que cabe al gendarme cada vez que se registra uno de esos accidentes, nada mas saliente que aquel doloroso suceso que soportó un Fairchild de la Fuerza Aérea Uruguaya, accidentado en las inmediaciones del Portezuelo de las Lágrimas, en el cual viajaba el equipo nacional uruguayo de Rugby y que diera lugar al relato conocido por la "Tragedia de los Andes".

Quedaría otro hecho no menos triste, la caída de un Mooney en jurisdicción de la sección Poti Malal, en el que perdió la vida un matrimonio chileno y en cuya búsqueda, en cumplimiento de esa difícil misión, falleció el gendarme Alcides Pereyra. Pero la lista de hombres que perdieron la vida en holocausto al cumplimiento del deber, ya forma una pequeña nómina de nombres llevados al bronce: Ituarte, Giménez, Romero, Pereyra y tantos otros, que ya se quedan en el recuerdo del tiempo.

Unido estrechamente a un pueblo

Si bien la labor del gendarme está estrechamente ligada a esa vida de frontera, que en el caso particular del Escuadrón "Malargüe", se desarrolla en secciones o refugios de alta montaña, no es menos esa otra labor que cumple la Unidad en estrecha unión con la vida de un pueblo, donde el hombre tiene metas de tesonera lucha, para crear fuentes de trabajo e impulsar la riqueza a través de labores agrícolas, de la minería, y en la que recientemente el petróleo ha puesto un incentivo por demas valioso en las esperanzas por tanto tiempo añoradas por este pueblo.

El Escuadrón 29 "Malargüe" ha estado unido a todo ello a través de sus jefes, personal superior y gendarmes, incentivando al hombre a seguir trabajando con tesonera voluntad para superar metas, y en esa suma de inquietudes, ha sido dable ver y apreciar la medida en que esta Unidad se ha confundido con la población, en una inquietud común que hace a todo cuanto puede contribuir al bienestar y el progreso de un pueblo, cuya meta es toda una esperanza de bienestar y progreso.

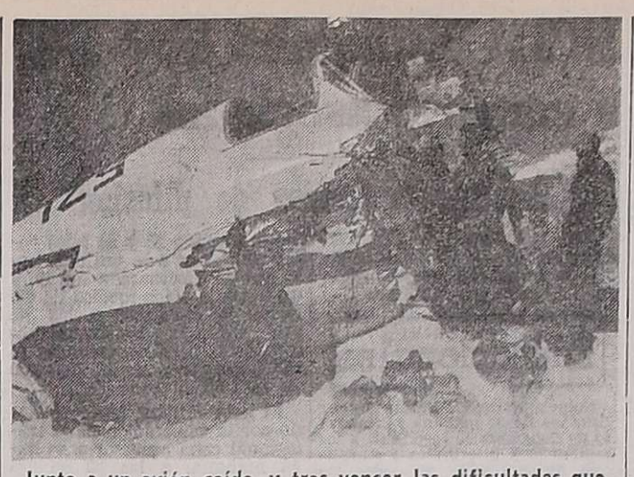

Junto a un avión caído, y tras vencer las dificultades que planteaba la nieve.

Soldados de la clase 1954 se reúnen mañana

Mañana, a las 22, se reunirán en una cena de camaradería los soldados de la clase 1954 que cumplieron con el servicio militar en la Compañía de Arsenales.

Los interesados deben solicitar mayores informes en los teléfonos 239657 ó 241225.

Entidades Culturales

Instituto Cuyano de Cultura Americana. — El domingo, a los 19, el Instituto Cuyano de Cultura Americana realizará su sesion mensual con la que dará termino a las actividades de este año. Se hará conocer, en la oportunidad, abundante material ilustrativo remitido por el Centro de Informaciones de las Naciones Unidas y el Departamento de Publicaciones de la OEA.

Al finalizar la sesión se rendirá un homenaje a la República de Panamá que el 3 de este mes festejó el 73º aniversario de su independencia. El doctor Carmelo Castorino hablará sobre el tema "Panamá y el canal interoceánico".

Amplían información sobre los impuestos internos

Recordó la D.G.I. que la ley 21.425 de Impuestos Internos ha sido prorrogada en su vigencia hasta el 1º de enero de 1977, salvo —informa la CGI— en lo que refiere al punto 38 de su artículo 1º "Otros bienes", que comenzará a regir el 1º de diciembre. Señala, a título de ejemplo, un detalle de algunos bienes alcanzados ahora con la tasa del 5 por ciento por la ley, de acuerdo a la siguiente información: Placas y películas fotográficas, aparatos fotográficos, cinematógraficos, de proyección, flashes y ampliadoras, dictáfonos, televisores, tocadiscos, combinados y grabadores, discos y cintas grabadas o para grabar, acondicionadores, largavistas, armas de fuego, juegos electromecánicos y tragamonedas, automotores y motocicletas, barcos de recreo o deporte y motores fuera de borda.

El gravamen correspondiente deberá ser abonado por los fabricantes, importadores, fraccionadores o personas por cuya cuenta se efectúe la elaboración de estos productos.

Los nuevos responsables deberán inscribirse ante la dependencia DGI de su jurisdicción (mediante Form. 5162).

Bodas de plata de egresadas de la Escuela Normal

Las maestras egresadas en 1951 de 5º y 6º años de la Escuela Normal "Tomás Godoy Cruz", festejarán las bodas de plata de su promoción. Mañana a las 20 será oficiada una misa en acción de gracias, en la parroquia San Agustín, y a las 21.30 se reunirán en una cena de camaradería en el Jóckey Club. El sábado a las 11 asistirán a una clase magistral en el salón de actos de la Escuela Normal.

Charla sobre yacimientos petrolíferos

Hoy, a las 19, en la Facultad de Ingeniería de Petróleos, el doctor Eduardo Antonio Freites y el ingeniero Roberto Aguilera abordarán conjuntamente el tratamiento del tema "Evaluación y predicción del comportamiento de yacimientos naturalmente fracturados". La charla ha sido organizada por el Instituto Argentino del Petróleo, Seccional Cuyo.

El doctor Eduardo Antonio Freites es diplomado en Ciencias Geológicas en la Universidad Nacional de Tucumán. Durante sus estudios universitarios fue geólogo becario de Yacimientos Petrolíferos Fiscales. Posteriormente ha dirigido el Departamento Geológico del Museo de Ciencias Naturales de la Universidad Nacional de Tucumán, en Salta; también se ha desempeñado como geólogo de la Comisión Geológica Nº 2 en Neuquén, Río Negro, Sur de Mendoza, Chubut y Norte de Santa Cruz. Fue, además, jefe de área Sur departamento geológico Golfo San Jorge. Actualmente es jefe de Estudios Especiales Distrito Geológico Mendoza.

Por su parte el ingeniero Roberto Aguilera es "bachelor in sciences" y "master in sciences", además de doctorado en su especialidad, graduado en "Colorado School of Mines". Estados Unidos. Actualmente se desempeña como ingeniero de reservorio en Argentina Cities Service.

Entidades de bien público

Rotary Club Mendoza Norte. —Hoy, a las 21.30, esta enitdad realizará su habitual reunión semanal. En la oportunidad se entregarán diplomas recordatorios a los mejores compañeros de los siguientes institutos: Escuela Nº 5 "Fray Mamerto Esquiú", señorita Juana E. Mealla; Escuela Técnica Especial Nº 4, señorita Martha H. Olguin; Colegio Santo Tomás de Aquino, señor Miguel A. Sottile; Escuela de Educación Técnica Nº 3, señoritas Liliana Maure, Neri M. Alvarez, Juana G. Gueico, Silvia E. Jofré, Anahí Alcaraz e Hilda Valles y Colegio Compañía de María, señoritas Patricia Calderón y Aurora Guzmán.

El doctor Norman Ziff, agregado cultural de la Embajada de los Estados Unidos en la Argentina, tendrá a su cargo la charla de la noche.

Rotary Club Mendoza Oeste. — Los socios de esta entidad se reunirán hoy, a las 21.30, en el Jóckey Club. La información rotaria estará a cargo del señor Freddi René Villadra.

A la reunión asistirá especialmente invitado el intendente de Guaymallén, vicemodoro Domingo Oscar Illanes, quien hablará sobre el plan de obras sanitarias de la Comuna a su cargo.

Club de Leones de Guaymallén. — El sábado próximo, esta entidad recibirá la visita del gobernador del distrito 0-1, doctor Fernando Lara. El programa a desarrollar es el siguiente: a las 10, visita a las obras de la escuela artesanal; a las 11, saludos al intendente de Guaymallén; por la tarde, clausura del ciclo lectivo en la escuela artesanal; reunión de trabajo.

Rotary Club Las Heras. — Hoy, a las 21.30, en la sede de calle Belgrano 525 Las Heras, la entidad llevará a cabo su habitual reunión cena semanal. El boletín estará a cargo del señor Alberto Sargo, la difusión rotaria será dirigida por el señor Francisco Pérez Fernández y la charla ha sido confiada al señor Ernesto De Palacio quien abordará un tema de su especialidad.

Finalizó un curso sobre las actividades mineras

El director del Museo "Manuel Tellechea" presenta al disertante, doctor Rómulo Remo Romani.

En la sede del Museo "Manuel Tellechea", el geólogo doctor Rómulo Remo Romani, dictó la última clase del cursillo "Aspectos básicos de la actividad minera", que fue organizado por la Fundación "Antonio Castro", juntamente con la Asociación de Amigos del museo de referencia.

El disertante fue presentado por el profesor José Blasco Palmieri, director del museo y coordinador del cursillo.

En la primera parte de su conferencia, el doctor Romani se refirió a la ubicación y uso de la información geológica básica, e indicó dónde se pueden consultar los resultados de las investigaciones y los estudios realizados en la materia.

Enumeró luego los distintos tipos de exploración que se efectúan en la actualidad mediante el uso de aviones o helicópteros, e ilustró con diapositivas las formas geológicas que se observan en las regiones donde se presume que puede haber yacimientos.

Paramillo Sur

Expresó luego que interesa en especial a Mendoza los estudios realizados en el yacimiento de cobre de Paramillo Sur, en el camino a Uspallata. Mostró una maqueta con las perforaciones ya efectuadas en ese yacimiento y las que se proyecta efectuar, y señaló que las muestras de metal extraídas permitieron detectar la existencia de cobre punto 4 y de punto 2 a punto 4, lo que significa un volumen de 4 kg y de 2 a 4 kg de cobre en una tonelada de material.

Explicó que Paramillo Sur es un yacimiento de cobre diseminado, cuya evaluación definitiva aún no ha concluido. Informó que una preevaluación efectuada por él en 1968, le permitió establecer una reserva de 186 millones de toneladas, con 0,56 de cobre, pero advirtió que los resultados de su estudio tendrán que ser revistos a la luz del conocimiento de nuevos datos, con la aplicación de métodos actualizados. Señaló que, sobre el particular, la provincia tiene firmado un convenio con la Secretaría Nacional de Minería.

Inversiones

En lo que a inversiones en minería se refiere, sostuvo que, "en general, hay que sumar y no restar". Dijo que en el país y en la provincia son grandes las extensiones que aún permanecen vírgenes y que, mientras el país tenga en sus manos los resortes de la reglamentación de la actividad minera, no habría inconvenientes en admitir la afluencia de tecnología y capital extranjeros. Señaló que la inversión nacional es insuficiente, pero que podría incrementarse rápidamente, en la medida en que se presentara un panorama más promisorio.

Afirmó que la explotación del cobre, hierro y manganeso constituye un imperativo para el país, y que todo lo que se haga para desarrollar una conciencia minera puede tener importancia. Específicamente, destacó el valor que debe atribuirse a la labor de difusión a través de cursillos, conferencias, mesas redondas, etc., y a la colaboración del periodismo.

Asistieron al acto el cónsul de Italia, doctor Aldo Vigevani, el director de Extensión Universitaria de la Universidad Tecnológica Nacional Regional Mendoza, doctor Eduardo Elías Pina, el miembro del Departamento de Relaciones Públicas de YPF, señor Roberto Zubiría, profesionales y estudiantes universitarios.

Fin de cursos en el Instituto Pedagógico

El Instituto Pedagógico del Oeste realizará mañana su colación de grados.

El programa preparado es el siguiente: a las 9, misa en acción de gracias en la catedral Nuestra Señora de Loreto; a las 10, en el cine América, colación de grados de la promoción XIX de bachilleres; actuación del coro del Club Mendoza de Regatas, dirigido por la profesora Lucía Munafó de Vallesi, palabras alusivas por la rectora señora María del C. de Calvo; entrega de diplomas, palabras del mejor egresado y cambio de abanderados. A las 22 se realizará la cena de los egresados.

EXITO! rotundo
NUESTRO SISTEMA SE IMPONE...
los precios más bajos de plaza
TAMBIEN EN
3 CUOTAS
SIN INTERES
COMPRUEBELO...!
Achuelo
DONDE USTED PISA FUERTE ...?
SAN JUAN Y GARIBALDI
COLON 157
Y PRONTO 'ACHUELO 3'...?

USS 839
15 DIAS
• MIAMI - BEACH
• DISNEY WORLD
• MEXICO
• ACAPULCO
• EXCURSIONES,
• CRUCEROS
• AUTOMOVIL
• PASAJES,
• HOTELES...
UD. ELIJE!!!
TODO INCLUIDO
Y FINANCIADO
VIAJES S.R.L. (D.N.S.T. 238)
LA SOLUCION PARA SUS VACACIONES
Av. ESPAÑA 1173
TEL. 231009 - 231626

Alfingalfombra
con ALFOMBRAS de PURA LANA
FABRICADAS POR ALFING S.A.C.I.F.
Raschel EXTRA 1300
NUEVA ONDOULE 880
Tuft 1000
UN PRESUPUESTO PARA CADA CALIDAD
PIDALAS EN CASAS DE ALFOMBRAS, REVESTIMIENTOS Y TAPICERIAS

LA BRAVA TIENE MAS CAMPO
Tanto en las rudas faenas agrícolas como en el agotador trajín ciudadano, la pick-up Chevrolet responde con creces. Llévela por donde quiera, exíjale cuanto quiera. Es una verdadera fortaleza rodante. Por algo es la única que se ganó el apodo de Brava. Y se lo ganó trabajando.
En suspensión, en resistencia, en solidez, en potencia, en economía, la Brava tiene más campo!

LORETI y CIA.
TRADICIONAL DISTINCION Y ECONOMIA EN SERVICIOS FUNEBRES
SAN MARTIN 571 - Tel. 292219 - MENDOZA
DEPOSITO: ALBERDI 330 - Tel. 214407

AVISOS FUNEBRES

SEPELIOS

✝

ANTONIO VEGA
Q. E. P. D.
Falleció el 24-XI-1976
C.A.S.R. y B.P.

Su esposa, Victoria Suárez; hijos; Pablo y María; hija política, Rosita Terranova; nieto, Claudio; padre político, Wenceslao Suárez; hermanos: Renée y Dionisio; hermanos políticos, sobrinos y demás familiares, participan su fallecimiento e invitan al sepelio de sus restos, hoy a las 10 hs., en el cementerio de Luján. Casa mortuoria: Julio A. Roca 280. Luján. Servicio: Sepelios Velázquez Hnos.
25|11|F|52606|25|11

✝ **ANTONIO VEGA. - Q.E.P.D. - Falleció el 24-XI-1976. - C.A. S.R. y B.P. -** Sus consuegros: Antonio Terranova y Clotilde Abdala, participan con pesar su fallecimiento e invitan al sepelio de sus restos.
25|11|F|52607|25|11

✝ **ANTONIO VEGA. - Q.E.P.D. - Falleció el 24-XI-1976. - C.A. S.R. y B.P. -** Jorge Rafael Tahan y Flia., participan con profundo dolor el fallecimiento del padre de su sobrino Pablo Vega, e invitan al sepelio de sus restos.
25|11|F|52607|25|11

✝ **ANTONIO VEGA. - Q.E.P.D. - Falleció el 24-XI-1976. - C.A. S.R. y B.P. -** Jorge Rafael, Segundo José y Ricardo Fidel Tahan y sus respectivas familias, participan con dolor el fallecimiento del padre de su colaborador Pablo Vega e invitan al sepelio de sus restos.
25|11|F|52607|25|11

✝ **ANTONIO VEGA. - Q.E.P.D. - Falleció el 24-XI-1976. - C.A. S.R. y B.P. -** El personal de Tahan Hnos. S.A., participa con hondo pesar el fallecimiento del padre de su compañero de tareas y amigo Pablo Vega e invita al sepelio de sus restos.
25|11|F|52607|25|11

✝ **ANTONIO VEGA. - Q.E.P.D. - Falleció el 24-XI-1976. - C.A. S.R. y B.P. -** Salvador Novello, María del Carmen de Novello, Alicia Messina y Luisa Gramajo, participan con profundo pesar el fallecimiento del padre de sus amigos Pablo y Rosita e invitan al sepelio de sus restos.
25|11|F|52607|25|11

✝ **ANTONIO VEGA. - Q.E.P.D. - Falleció el 24-XI-1976. - C.A. S.R. y B.P. -** Santiago Romero, Artemio Ponce, Bernardo González, Benito Marchán, Juan Alcaraz, Carlos Ponce, Osvaldo González, Rodolfo Fiume, Emilio Denoches, Félix Villafuerte, Manuel Vergara, Mario González, Pablo Escala, Benito Plaza, Juan Micieli y Amador Tobar y sus respectivas familias, participan con hondo pesar el fallecimiento de su querido amigo y vecino e invitan al sepelio de sus restos.
25|11|F|52607|25|11

✝ **ANTONIO VEGA. - Q.E.P.D. - Falleció el 24-XI-76. -** Jorge Conti y Flia., participan el fallecimiento del padre de su querido amigo Pablo e invitan al sepelio de sus restos.
25|11|F|52616|25|11

✝

ALFREDO ARMANDO LEROUX
Q. E. P. D.
Falleció el 20-XI-1976.

Su esposa: Marta Saroff sus padres: Armando Leroux y Elda Orlandi, sus padres políticos: Manuel Saroff y Ana Insegna, su hermana: Elizabeth, hermanos políticos: Osvaldo Remaut, José María y Ana Cecilia Saroff, Nilda Quiroga de Saroff participan con profundo dolor su fallecimiento e invitan al sepelio de sus restos hoy a las 10 hs., en el cementerio de Buen Orden, casa mortuoria: calle Saavedra 17, ciudad de San Martín. Servicio de Cochería Flores de S. Flores San Martín. Tel. 21130.
25|11|F|52609|25|10

✝ **ALFREDO ARMANDO LEROUX. - Q.E.P.D. - Falleció el 20-XI-76. -** Sus tíos: Miguela C. de Leroux, Fersen Funes, Marcela Leroux de Funes, Fernando Leroux, Inés Martínez de Leroux, Guillermo Dindorf, Blanca Leroux de Dindorf, Gerónimo Lima, sus primos: Norma Ester Leroux, Marta Caviedes, Raúl y Oscar Funes, Juan Carlos y Gladys Leroux, Guillermo Dindorf, María del Carmen y Luis Lima y primos políticos participan su fallecimiento e invitan al sepelio de sus restos.
25|11|F|52610|25|11

✝ **ALFREDO ARMANDO LEROUX. - Q.E.P.D. - Falleció el 20-XI-76. -** Sus tíos: Catalina Orlandi, Ercilia Orlandi, Elena Orlandi de Falconi, Felipe Falconi, Emilia Orlandi de Olmedo, Pablo Orlandi y Nélida Leroux de Orlandi participan con pesar su fallecimiento e invitan al sepelio de sus restos.
25|11|F|52610|25|11

✝ **ALFREDO ARMANDO LEROUX. - Q.E.P.D. - Falleció el 20-XI-76. -** Sus primos: Hugo Orlandi y Sra., César Barrios y Sra. Susana Orlandi, Héctor Falconi y Sra., Angel Falconi y Sra., Alberto Falconi y Sra., Olga Falconi, Juan Carlos Agüero y Sra., Pedro Rogelio Morón y Sra., Juan Campos y Sra., participan con pesar su fallecimiento e invitan al sepelio de sus restos.
25|11|F|52610|25|11

✝

JUAN TUR
Q. E. P. D.
Falleció el 24-XI-1976

Su esposa: Armandina Bizzoto de Tur; sus hijos: Raquel, Juan José, Ricardo Francisco, Javier y Luis Antonio Tur; sus hermanos: Pedro, Manuel y Domingo Tur; hermanos políticos, tíos, primos, sobrinos y demás familiares, participan su fallecimiento e invitan al sepelio de sus restos hoy a las 11 hs., al cementerio de Rodeo del Medio. Casa de duelo: calle Sarmiento 237, Fray Luis Beltrán. Servicio: Cochería Timonieri, Calderón y López, Maipú.
25|11|F|52611|25|11

✝ **JUAN TUR. - Q. E. P. D. Falleció el 24-XI-1976. -** Della R. Vda. de Garavaglia e hijos y sus respectivas familias, participan el fallecimiento de su amigo e invitan al sepelio de sus restos.
25|11|F|52615|25|11

✝ **JUAN TUR. - Q. E. P. D. Falleció el 24-XI-1976. -** Garavaglia Hnos., participa el fallecimiento su colaborador y amigo e invita al sepelio de sus restos.
25|11|F|52615|25|11

✝

SANTOS TRINIDAD CARRAZCO Vda. DE FANIN
Q. E. P. D.
Falleció el 24-XI-1976

Sus hijos: José, Gladys, Mirian y Alfredo Fanín; su padre, Desiderio Carrasco; sus hermanos: Angel, Santiago, Desiderio, Della y Enrique Carrasco; hermanos políticos, sobrinos y demás familiares, participan con dolor su fallecimiento e invitan al sepelio de sus restos, hoy, 18 hs. al cementerio de Buen Orden. Casa mortuoria: Calle Martillo s/n., Ing. Giagnoni. Servicio: Cochería Millo - San Martín.
25|11|F|52618|25|11

✝ **SANTA TRINIDAD CARRASCO VDA. DE FANIN. - Q. E. P. D. -** Falleció el 24-XI-1976. Francisco Córica y fila., Lorenzo M. Guerrero y fila. y Petrona Ch. de Córica, participan su fallecimiento e invitan al sepelio de sus restos.
25|11|F|52617|25|11

✝ **SANTA TRINIDAD CARRASCO VDA. DE FANIN. - Q. E. P. D. -** Falleció el 24-XI-1976. Personal Fincas y Bodega Córica, de Alto Verde, participa su fallecimiento e invita al sepelio de sus restos.
25|11|F|52617|25|11

✝

NICOLAS ALONSO
(Hijo)
Q. E. P. D.
Falleció el 24-XI-1976

Su esposa: Vita Forsini de Alonso; su hijo: Nicolás Antonio; sus padres: Nicolás Alonso y Ana Martín de Alonso; padres políticos: Juan Forsini y María de Forsini; hermanos: José, Rafael, Encarnación y Purificación Alonso; hermanos políticos, sobrinos y demás deudos, participan su fallecimiento e invitan al sepelio de sus restos hoy 16.30 hs., al cementerio de Costa de Araujo. Casa mortuoria: Calle Moreno 831, Palmira. - Servicio: Cochería Flores de S. Flores. San Martín, T. 21130.
25|11|F|52613|25|11

✝

ABRAHAM JORGE ABU KADAH
Q. E. P. D.
Falleció el 24-XI-1976
C.A.S.R. y B.P.

Sus sobrinos: Jorge Abdala y Alicia Teresa Díaz, Jorge David y Liliana Alicia Abdala, participan su fallecimiento y que sus restos fueron inhumados ayer en el cementerio de la Capital. Casa de duelo: mortuoria: Alberdi 1755, Pedro calle Alberdi 1755, Pedro Molina, Guaymallén. Servicio: Co-
25|11|C|659|25|11

✝

ANTONIO SUAREZ
Q. E. P. D.
Falleció el 24-XI-1976

Su esposa, sus hijos Carlos Milagro, Ernesto, Elba, Estela, Poldy, Tati, Ana, Cacho y nietos; hijos políticos; sus hermanos: Josefa de Gil, Ana de Ariza, José Contreras; sobrinos y demás familiares participan su fallecimiento e invitan al sepelio de sus restos, hoy a las 18 hs. en el cementerio de la Capital. Casa mortuoria: 6 de Setiembre 1045, Las Heras.
25|11|C|656|25|11

✝ **ANTONIO SUAREZ. - Q.E.P. D. - Falleció el 24-XI-1976.** Su hermano político: José Contreras; sobrinos: José Contreras y Elsa P. de Contreras y flia., Carlos Morales y María C. de Morales y flia., Oscar Cirillo y Lolita C. de Cirillo y flia., Manuel Contreras y Mabel S. de Contreras y flia., participan su fallecimiento e invitan al sepelio de sus restos.
25|11|C|658|25|11

✝

ROSARIO PINILLOS
Q. E. P. D.
Falleció el 24-XI-1976

Sus hermanos: Felipe, Piedad, Dolores, Soledad y José; hermanos políticos Tomasa Delgado, Nicolás Viñolo, Serafín López, Chiqui Vargas, Anita Antequera, Anita Croque, Felipe Pérez; tíos, primos y demás familiares, participan su fallecimiento e invitan al sepelio de sus restos hoy a las 11 hs., al cementerio de Rodeo del Medio. Casa de duelo: calle Sarmiento 237, Fray Luis Beltrán. Servicio: Cochería Timonieri, Calderón y López, Maipú.
25|11|F|52611|25|11

✝ **JUAN FRANCISCO PAEZ - Q. E.P.D. - Falleció el 23-XI-76. C.A.S.R. y B.P. -** Su desconsolada esposa: Evarista Lencinas; hijos: Delia, Jorge, Adrián, Zulema, Pablo, Norma, Omar; hijos políticos: María Arce, Isabel Jofré, Nélida Segura, María Páez, Luis Chavarría, Abel Farías; futura hija política Olga Díaz, tíos, primos, sobrinos, nietos y demás deudos, participan su fallecimiento e invitan al sepelio hoy, a las 10 hs., en el cementerio de Godoy Cruz. Se ruega no enviar flores. Casa mortuoria: Colón 673, Godoy Cruz. Servicio: Casa Flores.
25|11|C|655|25|11

✝ **JUAN FRANCISCO PAEZ.- Q. E.P.D. - Falleció el 23-X-76.-** Sus nietos: Alberto, Beatriz, Delia, Marita, Fernanda, Laura, Sonia, Fabiana y Adrián; sus sobrinos: Berta, Aniceto, Leopoldo, Hugo, Gladys Godoy, José Cortés y futura sobrina, Olga Salomon y Fabián, Mariela, Silvia y Gustavo, participan con pesar su fallecimiento.
25|11|C|432|25|11

✝ **JUAN FRANCISCO PAEZ - Q. E.P.D. - Falleció el 23-XI-76. C.A.S.R. y B.P. -** Los compañeros de trabajo de su hija Norma Páez, Laura, Eleonora, Nelly, Cristina, Lito y Lucy, participan con pesar su fallecimiento e invitan al sepelio de sus restos.
25|11|C|657|25|11

✝ **JUAN FRANCISCO PAEZ. - Q. E.P.D. - Falleció el 23-XI-1976.** Sus compadres: Ubaldo Guardia y flia. y Domingo Guardia y flia.; sus amigos: Hugo Abarca y flia. e Hipólito Cabrera y flia., participan con profundo dolor su fallecimiento.
25|11|C|640|25|11

✝ **JUAN FRANCISCO PAEZ.- Q. E.P.D. - Falleció el 23-X-76.-** Sus vecinos: Pedro Jacobucci y flia., Eduardo Jacobucci y flia., Alacoque Olivares y flia., Eugenio Cadú y flia., Guillermo Paredes y flia., Félix Pacheco y flia., Miguel Pulido y flia., Farmacia "Estrella", Antonio Bacha y flia., Amado Bacha y flia. y Francisco Giménez y flia. participan con pesar su fallecimiento e invitan al sepelio de sus restos
25|11|C|483|25|11

✝ **CIRIACO ALCARAZ ARIAS - Q. E. P. D. - Falleció el 24-XI-76 - C. A. S. R. y B. P. -** Sus desconsolados hijos: Ivars, Raúl, Hilda, José; hijos políticos: Felicia Giménez, Felisa Oyarzábal, Ricardo Bataggión, Carlos Corrales; hermanos políticos: Matilde Bustos y Luis del Castillo (ausentes); nietos: Raúl Arias, Sonia y Alfredo Bataggión y Laurita Corrales, primos, sobrinos y demás deudos participan su fallecimiento e invitan al sepelio hoy a las 11 en el cementerio de Godoy Cruz. Casa mortuoria: 20 de Junio 251, Godoy Cruz. Servicio Casa Flores.
25|11|C|655|25|11

✝ **CIRIACO ALCARAZ ARIAS - Q.E.P.D. - Falleció el 24-XI-76** Su desconsolada hija Perla de Corrales, hijo político Carlos G. Corrales y su nieta Laurita, participan con profundo dolor su fallecimiento e invitan al sepelio de sus restos
25|11|F|52604|25|11

✝ **CIRIACO ALCARAZ ARIAS - Q. E. P. D. - Falleció el 24-XI-76 - C. A. S. R. y B. P. -** Angela Martín de Búrky, Enrique Gorri, María Elena Domínguez, Carmelo Roccasalva, Pascual Lana, Bernardo Arrieta, Raúl Ruesca, Luis Albacete y Marina Costa participan el fallecimiento del padre de su amiga Hilda de Battagión e invitan al sepelio de sus restos.
25|11|C|654|25|1

✝ **CIRIACO ALCARAZ ARIAS - Q.E.P.D. - Falleció el 24-XI-76** Juana vda. de Corrales, Jorge Corrales y familia, Elvio Aguilera y familia, participan con pesar su fallecimiento e invitan al sepelio de sus restos.
25|11|F|52604|25|11

✝ **CIRIACO ALCARAZ ARIAS - Q.E.P.D. - Falleció el 24-XI-76** Los vecinos y amigos de su hijo Raúl, familias Bollati, Cappa, Oyola, Vázquez, González, Michaux, Massanet, Marticorena, García, Hernández, Fernández, Quiroga, Cobos, Varela, participan su fallecimiento e invitan al sepelio de sus restos.
25|11|C|653|25|11

✝ **CIRIACO ALCARAZ ARIAS - Q.E.P.D. - Falleció el 24-XI-76** Elena C. vda. de Battagion, Luis Battagion y familia, participan su fallecimiento.
25|11|C|652|25|11

✝ **ELEODORO CORIA (Carlos) - Q. E. P. D. - Falleció el 24-XI-76 - C. A. S. R. y B. P. -** Su esposa: Ariolinda A. Videla de Coria; hijos: Clara Velia y Néstor Sergio Coria; hijos políticos: Mary del Carmen Forte y Nilo H. Gris; nietos, Sergio, Mirian, Luis, Mónica Coria y Eliana Gris, hermanos, hermanos políticos, tíos, primos, sobrinos y demás deudos participan su fallecimiento e invitan al sepelio de sus restos, hoy a las 17.30 en el cementerio de Guaymallén. Casa mortuoria: Videla Aranda s/n. Tres Esquinas, Cruz de Piedra, Maipú. Servicio: Cochería Alarcón. Luján.
25|11|F|52608|25|11

✝ **MARIA ROSALIA RUGGERI de BIANCHI - Q. E. P. D. - Falleció el 24-XI-1976 - Cooperativa Rural de Servicios Públicos "Tres Esquinas Ltda.", participa el fallecimiento de la madre del consejero Angel Bianchi y madre política del consejero Juan Brunet, e invita al sepelio de sus restos.**
25|11|F|52601|25|11

✝ **MARIA ROSALIA RUGGERI de BIANCHI - Q. E. P. D. - Falleció el 24-XI-1976 -** Grupo Ayuda, Club Laur, docentes y comisiones periescolares de la escuela Viamonte y Club de Leones de Gral. Gutiérrez, participan con profundo dolor el fallecimiento de doña Rosalía.
25|11|F|52601|25|11

✝ **MARIA ROSALIA RUGGERI de BIANCHI - Q. E. P. D. - Falleció el 24-XI-1976 -** Francisco Di Ambrosio y familia participan el fallecimiento de la madre política de su hija Raquel Di Ambrosio de Bianchi.
25|11|F|52601|25|11

✝ **MARIA ROSALIA RUGGERI de BIANCHI - Q. E. P. D. - Falleció el 24-XI-1976 -** Alberto G. Billoud, Eduardo Z. Isuani y Roberto B. Molina y respectivas familias, participan con sentido pesar el fallecimiento de doña Rosalía, e invitan al sepelio de sus restos.
25|11|F|52601|25|11

✝ **GEORGINA PURA SANCHEZ DE MAVRICH - Se durmió en la Paz del Señor el 24-XI-1976.** Su desconsolado esposo: Nicolás Mavrich; hijos: Rolando y Nancy; su madre: Carlina Encarnación Frías Vda. de Sánchez; hermanas: Elvira Julia y Ana María; hermanos políticos, tíos, primos y demás deudos participan su fallecimiento e invitan al sepelio hoy, a las 10 hs., en el cementerio de Godoy Cruz. Se ruega no enviar flores. Casa mortuoria: Colón 673, Godoy Cruz. Servicio: Casa Flores.
25|11|C|655|25|11

✝ **GEORGINA PURA SANCHEZ DE MAVRICH - Se durmió en la Paz del Señor el 24-XI-1976.** Isaac Nara y Flia., Jorge Jalil Canaan y Flia., participan con pesar su fallecimiento e invitan al sepelio de sus restos.
25|11|C|655|25|11

✝ **FRANCISCO GONZALEZ. - Q. E.P.D. Falleció el 24-XI-1976.-** Sus consuegros: Martín Guidone y Carmen M. de Guidone y Flia. participan con profundo dolor su fallecimiento e invitan al sepelio de sus restos.
25|11|F|52605|25|11

✝ **FRANCISCO GONZALEZ. - Q. E.P.D. Falleció el 24-XI-1976.-** Armando Savina, Elina F. Sierra, Segundo Sierra y Sra., Alejandro Raimondi, María Luisa Bustos de Márquez, Marta Shaal, Teresita Denaro, Rosa de Gaviola, Luis Fernández y Raimundo Marcos integrantes de las academias del SUPE (sub filial Luján de Cuyo), participan con hondo pesar el fallecimiento de su delegado e invitan al sepelio de sus restos.
25|11|C|657|25|11

✝ **FRANCISCO GONZALEZ. - Q. E.P.D. Falleció el 24-XI-1976.-** El Sindicato de Obreros y Empleados de la Municipalidad de Luján de Cuyo, participa con hondo pesar el fallecimiento del señor delegado del SUPE (sub filial Luján de Cuyo) e invitan al sepelio de sus restos.
25|11|F|52600|25|11

✝ **FRANCISCO GONZALEZ - (Pancho) - Q. E. P. D. - Falleció el 24-XI-1976 -** Sus compañeros de trabajo de YPF, Mecánica Especializada, participan con hondo pesar el fallecimiento de su gran amigo, e invitan a acompañar sus restos.
25|11|F|52603|25|11

PARTICIPACIONES

✝ **CARMEN ROJAS Vda. de WILLIAMS. - Q.E.P.D. - Falleció 22-XI-1976. -** Julio Cañada y familia, participan su fallecimiento y que sus restos fueron inhumados el día 24|11 en San Juan.
25|11|C|440|25|11

✝ **CARMEN ROJAS Vda. de WILLIAMS. - Q.E.P.D. - Falleció 22-XI-1976. -** Aldo Silvi y familia participan su fallecimiento y que sus restos fueron inhumados el día 24|11 en San Juan.
25|11|C|439|25|11

✝ **CARMEN ROJAS Vda. de WILLIAMS - Q.E.P.D. - Falleció el 23-XI-1976.-** Julio Gallego López, José Battaglia, Angel Meza, Teresa Torres, Norma Tillar, Rafael Licciardo e Inés de Vildoza, participan con dolor su fallecimiento y que sus restos fueron inhumados en San Juan en el día de ayer.
25|11|C|541|25|11

✝ **MARIA M. DE NOGUES Vda. DE MOYANO. - Q. E. P. D. - Falleció el 22-XI-1976.** El consorcio Barrio de Prensa, de calle Boulogne Sur Mer 55, participa el fallecimiento de la madre de la esposa de su estimado consorcista Enrique López de Medina y que sus restos fueron inhumados en el cementerio de Godoy Cruz.
25|11|C|638|25|11

✝ **ODINA MARTEDI VDA. DE ARREGHINI.- Q.E.P.D.- Falleció el 23-XI-1976.-** Directivos y personal de Org. Auto Partes, participan su fallecimiento cuyos restos fueron inhumados en el día de ayer.
25|11|C|410|25|11

✝ **Sor MARIA INES MORRA - Q.E.P.D. - Falleció el 23-XI-1976.-** Directivos y personal civil y Comisión Cooperadora del Hosp. Civit participan su fallecimiento e invitan a elevar una oración por el eterno descanso de su alma.
25|11|C|526|25|11

✝ **BLANCA ROSA VERA Vda. DE AMPUERO SARMIENTO. - Q. E.P.D. - Falleció el 23-XI-76. -** La Asociación Bioquímica de Mendoza participa con profundo dolor el fallecimiento de la madre y madre política de los Dres. Pedro Ampuero y Sara de Ampuero y que sus restos fueron inhumados en el día de ayer.
25|11|F|54414|25|11

✝ **BLANCA ROSA VERA Vda. DE AMPUERO SARMIENTO. - Q. E.P.D. - Falleció el 23-XI-76. -** Edgardo R. Doctorovich y Flia., participan con profundo pesar su fallecimiento.
25|11|C|613|25|11

✝ **ROSA VERA DE AMPUERO. - Q.E.P.D. - Falleció el 23-XI-76.** Profesionales y personal auxiliar del Laboratorio Central Hospital Emilio Civit, participan con pesar el fallecimiento de la Sra. madre de su jefe, Dr. Pedro Ampuero.
25|11|C|639|25|11

AGRADECIMIENTO

✝ **EDUARDO MARIO SOBRECASAS - Q.E.P.D. - Falleció el 21-X-1976. -** Su esposa, hijos, hijos políticos, nietos y demás familiares, agradecen profundamente a instituciones, donantes de sangre, amigos y a todas aquellas personas que hicieron llegar sus expresiones de condolencia, asistencia al velatorio y acompañamiento de sus restos al cementerio de la capital.
25|11|C|606|25|11

✝ **ARTURO FOURCADE ESTRELLA - Q.E.P.D. - Falleció el 24-X-1976. -** Sus hermanas, hermanos políticos, sobrinos, sobrinos nietos y demás familiares, agradecen íntimamente a familiares, amigos y a todas aquellas personas e instituciones que de una u otra forma hicieron llegar sus expresiones de condolencia y acompañaron sus restos al cementerio de la capital.
25|11|C|604|25|11

ORACION

✝ **ANTONIO GIL MOLINA.- Q.E. P.D. - Falleció el 25-XI-1973. -** Sus hijos, hijos políticos y nietos, ruegan a familiares y amigos una oración a su querida memoria al cumplirse el tercer aniversario de su fallecimiento.
25|11|F|1209|25|11

MISAS Y FUNERALES

✝

FRANCISCO ABBRUZZESE
Q. E. P. D.
Falleció el 25-XI-1958

Su esposa e hijos invitan a familiares y amistades a la misa que se oficiará por el eterno descanso de su alma en el 18º aniversario de su fallecimiento hoy 20.30 hs. Iglesia María Auxiliadora de Ingeniero Giagnoni.
25|11|F|52602|25|11

✝ **FRANCISCO MOLINA LOPEZ. Q.E.P.D. - Falleció el 25-XI-1975. -** Su esposa, hijos, nietos y hermanos invitan a familiares y amigos a la misa que se oficiará por su eterno descanso, hoy a las 20.30 horas, en la parroquia de San José.
25|11|C|465|25|11

✝ **JOSE ANTONIO LLORENTE - Q.E.P.D. - Falleció el 25-X-76. -** Su esposa e hijos invitan a familiares y amigos, a la misa que por el eterno descanso de su alma se oficiará hoy a las 21 hs. en la iglesia San Juan Marón, Godoy Cruz. Favor que agradecerán íntimamente.
25|11|F|44482|25|11

✝ **LUIS CONRADO SABATTINI - Q.E.P.D. - Falleció el 25-XI-1975 -** Daniel Quiroga y su señora madre, invitan a familiares y amigos a la misa que se rezará por el eterno descanso de su alma, hoy a las 20.30 en la iglesia de Santo Domingo, con motivo de cumplirse el primer aniversario de su fallecimiento.
25|11|F|54415|25|11

✝ **SATURNINO PORRO - Q.E. P.D. - Falleció el 26-II-44. -** Su esposa e hijos invitan a familiares y amistades a la misa que por el eterno descanso de su alma se oficiará el día 26 del corriente a las 9.30 horas en la iglesia de Nuestra Señora de la Merced, de Maipú. Favor que agradecerán.
25|11|C|616|25|11

✝ **ISIDORO CORREA. - Q.E.P. D. - Falleció el 26-XI- 1975.** Omar Correa y flia., invitan a familiares y amigos a la misa que se oficiará por su eterno descanso el 26-11-76, a las 6.45 hs. en la capilla del Colegio Hermanas Dominicas de San José, Gllén.
25|11|C|642|25|11

UCIM distinguirá hoy a cámaras asociadas

Agasajo a medios de difusión

Con la entrega en el salón directorio de la Unión Comercial e Industrial de Mendoza, de distinciones a empresas que han cumplido 25 y 50 años como asociadas a la entidad, acto que se efectuará a las 19, y un agasajo a los medios de difusión a realizarse a las 20, proseguirán hoy las ceremonias dispuestas para conmemorar el 58º aniversario de la creación de la UCIM.

El acto central, que está dado por la celebración de la tradicional cena anivesario, se hará mañana, a las 22 en las instalaciones del Golf Club Andino con asistenca del gobernador de la Provincia, autoridades nacionales, provinciales y municipales, representantes de los medios de difusión e invitados especiales.

En la oportunidad, el titular de la UCIM, señor Jorge Aregall Alvarez, pronunciará un discurso dirigido al empresariado mendocino.

Finalmente, y como culminación de las ceremonias conmemorativas, pasado mañana a las 11 habrá una misa en la Basílica de San Francisco y a las 12 se rendirá un homenaje al Libertador, general Jose de San Martín ante el monumento de la plaza homónima.

Educacionales

Escuela Normal "Tomás Godoy Cruz".— Desde mañana y hasta el 10 de diciembre se inscribirá a los aspirantes a interinatos y suplencias durante 1977, en todas las asignaturas y cargos del Instituto del Profesorado para la Enseñanza Primaria. Los interesados deben concurrir de 8 a 11.

Agasajo.— En la escuela Nº 54 "Juan Martínez de Rosas", se agasajará a las docentes Gloria Fares, Lidia P. de Vera, Victoriana J. de Da Dalt, Alba B. de Mazziotti y Bertha C. de Grimalt, con motivo de su jubilación. El sábado, a las 20, se oficiará una misa en acción de gracias en la iglesia de San Agustín y el 2 de diciembre, a las 18.30, habrá un acto literario musical en la escuela y luego se les ofrecerá un copetín. Las adhesiones se reciben en los teléfonos 220008, 220985 y 222612.

Citan a reuniones a personal directivo

La inspectora técnica escolar de la sección 1, citó al personal directivo de la Capital para mañana, a las 9.30, en la escuela "Bartolomé Mitre".

—Inspección técnica de la sección 3, citó a los directores de las escuelas de su jurisdicción para mañana, a las 9, en la escuela "Edmundo De Amicis".

—El inspector técnico de la sección 6, citó al personal directivo de Guaymallén para hoy, a las 9.30, y al de San Martín para mañana, a las 9, en las respectivas sedes de inspección.

—La inspectora escolar de la sección 9, San Martín, citó a los directores de esa jurisdicción para mañana, a las 9.30, en la escuela "José D. Bolaños".

—Las inspecciones de las secciones 4 y 5 han convocado al personal directivo de sus respectivas jurisdicciones para mañana a las 9, en la escuela "Leonor Ferreyra" y en la escuela "Bernardino Rivadavia", respectivamente.

—Por su parte, la inspectora técnica de la sección 11, de Las Heras y Lavalle, citó al personal directivo de ambos departamentos para mañana a las 16.30, en la escuela "Ricardo Báez", de Panquehua.

Suplencia de vicedirector.— Hoy a las 10, en Inspección General, se ofrecerá la suplencia de vicedirector para la escuela Nº 135 "Sargento Cabral".

Docente jubilada. — Luego de cumplir 29 años de actividad docente ha obtenido su jubilación la señora Hilda Beatriz Venditti de González. Obtuvo su título de maestra normal, en la escuela "República de Chile", de Rivadavia. Su labor en el magisterio la inició en 1947 como maestra de la escuela "Flavio Ferrari", de Corralitos. Más tarde fue trasladada a las escuelas "República del Perú", "Rafael Obligado" y, por último, a la escuela "Jorge A. Calle", donde culminó su meritoria actividad docente.

Estado del tiempo

MAXIMA: 26,4ºC
MINIMA: 15,2ºC

De acuerdo con lo informado por el Servicio Meteorológico Nacional, la temperatura mínima de ayer fue de 15,2 grados y se anotó a las 8 mientras que la máxima, registrada a las 17.10, ascendió a 26,4 grados.

A las 21, la temperatura era de 25 grados y la humedad relativa ambiente de 22 por ciento.

El pronóstico para hoy adelanta tiempo bueno, con leve ascenso de temperatura.

Dodge MESCHINI
RIOJA 1448 - Tel. 750800 - MZA

Bodas de plata en el sacerdocio

Cumple hoy sus bodas de plata sacerdotales el secretario canciller de la Arquidiócesis de Mendoza, padre Aurelio Bertagna.

Padre Aurelio Bertagna

El padre Bertagna nació en Fray Luis Beltrán, Mendoza, donde inició estudios primarios que luego continuó en el Colegio Don Bosco, de Rodeo del Medio. De allí pasó al Seminario Salesiano de Vignaud (Córdoba) y luego del año de noviciado en Los Cóndores, emitió los primeros votos religiosos en 1942 en la Congregación Salesiana. En Bernal, provincia de Buenos Aires, concluyó los estudios de magisterio y posteriormente de filosofía.

Fue destinado por sus superiores al Colegio Salesiano San José, de Rosario, donde se inició en la docencia. Finalizada esta instancia, de tres años de prueba, fue aprobado para cursar los estudios superiores de Sagrada Teología en el Instituto José C. Villada, de Córdoba, donde fue consagrado sacerdote por monseñor Fermín Lafitte el 25 de noviembre de 1951.

Nuevamente en el Colegio San José, de Rosario, se desempeñó como director de la escuela primaria y, después de dos años, fue trasladado en el mismo cargo al Colegio Don Bosco, de Santa Fe. En 1955 fue trasladado al Colegio Don Bosco de Mendoza, donde se desempeñó hasta el presente como profesor de enseñanza secundaria. Simultáneamente, ocupó el cargo de capellán del Colegio "María Auxiliadora" durante 13 años. Al mismo tiempo cursaba el profesorado de historia en la Universidad Nacional de Cuyo.

En 1963 fue designado asesor de la Federación Católica de Educadores y secretario de la Comisión de Colegios Particulares de Mendoza. En 1965, monseñor Alfonso María Buteler lo designó director de la Junta Arquidiocesana de Catequesis. Fue confirmado en esa función por monseñor Olimpo Santiago Maresma.

Desde 1969 hasta 1975 ocupó la presidencia del Consejo Provincial de Educación Católica, y desde 1973 hasta 1975 integró la Junta Nacional de Catequesis.

U.E.S.S.A. S.R.L. 9 DE JULIO 1257 PISO 8º
MENDOZA — Teléfono 252012 — Optar por un seguro de sepelio es despertar conciencia previsional — CONSULTENOS
12|11|C|491|14|12|A

50 millones de litros de vino es el cupo a enviarse a Chile

Habla el gobernador de Los Andes —Chile— coronel René Pérez Negrete.

El viaje reciente realizado a la ciudad de Los Andes, Chile, en un coche-motor especialmente fletado por el Ferrocarril Belgrano con el propósito de experimentar un nuevo sistema de suspensión, permitió tomar contacto con importadores chilenos de vinos argentinos y autoridades de la provincia trasandina.

Integraron la comitiva funcionarios del ferrocarril mencionado, del Instituto Nacional de Vitivinicultura, Aduana y representantes del establecimiento vitivinícola La Superiora, Bodegas y Viñedos S.A., firma que actualmente realiza envíos de vinos mendocinos al vecino país.

La recepción

Al arribar la comitiva a Chile, fue recibida por el administrador de la Aduana de Los Andes, señor Andrés Pérez Pena; por el delegado del Servicio Agrícola y Ganadero, señor José Frías; jefe del Ferrocarril del Estado en Los Andes, señor A. Bravo y personal de la empresa; jefes de Explotación, señor Rodrigo Navarro e ingeniero Aníbal González Jara y otras personas.

También se hallaban presentes representantes de las firmas importadoras de vino de Chile: establecimientos Concha y Toro, Pedro Pavone y Cía., Importadora Santiago y Guadalupe Fernández viuda de Quijano.

Tras los saludos protocolares, la delegación fue agasajada en la localidad "Baños del Corazón", un sitio enclavado entre cerros, de singular belleza.

En ese lugar esperó a los viajeros para darles la bienvenida, el gobernador de la provincia de Los Andes y representante, a su vez, del presidente de la República, coronel René Pérez Negrete.

El agasajo tributado por los importadores de vino del país hermano, al que adhirió con su presencia el gobernador trasandino, reafirmó una vez más los tradicionales vínculos de confraternidad entre ambos pueblos y sirvió asimismo, para evaluar aspectos vinculados al intercambio del tradicional producto mendocino a través de la cordillera.

Con el gobernador

Los Andes, primera ciudad ubicada en las estribaciones precordilleranas de Chile, cuenta con 60.000 habitantes según los últimos datos estadísticos. Comprende 4 comunas: Los Andes, que es la capital; San Esteban, Calle Larga y Rinconada de Los Andes.

El gobernador de esa provincia es el coronel René Pérez Negrete desde hace dos años. Invistе a su vez, la representación del presidente de la República.

Instantes antes de comenzar la comida, recibió a los periodistas de la delegación mendocina, a quienes formuló declaraciones sobre el intercambio y aspectos vinculados con los planes futuros a desarrollar por su gobierno en esta materia.

Dijo el mandatario: "Todo intercambio de tipo comercial e incluso de tipo afectivo es para mí grande. Como representante del presidente de la República en Los Andes, velo así por todas esas actividades y las que se desarrollan aquí".

—¿Qué opinión le merece el intercambio entre nuestros países?

—Las fronteras de nuestro país hacia Argentina están abiertas, a fin de dar las mayores posibilidades a nuestra población —afirmó— puesto que ellos así lo desean en un todo de acuerdo con esta libertad no sólo en lo comercial, sino en todo aspecto que está dando mi gobierno. Como usted sabe, es bastante grande. Hemos procurado nosotros aquí en Los Andes activar ese comercio. En forma constante estamos recurriendo a los organismos estatales para que nos permita aunar cada día más el enlace entre la provincia de Los Andes y Mendoza, la que prácticamente estamos en un momento en que nuestras relaciones han borrado la frontera".

—Chile es productor de vinos. ¿A qué se debe, señor gobernador, que en este momento importe vinos argentinos?

—"Bueno. Principalmente se debe al deseo del gobierno de equilibrar en cierta parte los precios en el mercado interno y, por otro, suplir algunas faltas en nuestro consumo. Además —añadió— la necesidad de exportar nuestra producción comprometida hacia otros mercados".

Salida al Pacífico

—¿Esa importación podría darse con otros productos que también tiene la Argentina?

—"Exactamente. Nuestra política es abrir nuestras fronteras al comercio internacional no sólo en lo americano, sino a cualquier país del mundo y, esencialmente, hacia la Argentina, con quien tradicionalmente hemos estado siempre unidos.

"Naturalmente —agregó— para el occidente argentino, su vía para exportar está en nuestro territorio. Es por eso que Chile

San Rafael

Se construirá el colector denominado Cerrito-Balloffet

SAN RAFAEL. — El Gobierno de la Provincia ha dispuesto la construcción del colector Cerrito-Balloffet, obra que tiende a resolver el problema de la evacuación de la acumulación de agua que provocan las precipitaciones pluviales, de carácter aluvional, sobre la ciudad de San Rafael, y en especial en los populosos barrios Constitución y Chacabuco.

La obra ha dado comienzo. Fue recientemente adjudicada por el Gobierno de Mendoza a la empresa constructora "Crocco" la que ha dado comienzo a los trabajos con la erradicación de árboles y limpieza general de lo que será la traza de este futuro colector, llamado a resolver un problema que venía preocupando desde hace muchos años y que había tomado mayor gravedad debido al incremento que registra la acumulación de estas crecidas aluvionales, en igual medida en que se extiende el área de afirmado de calles con hormigón o pavimento asfáltico.

Problema aluvional

Este trabajo es el primero de su tipo que realiza el Gobierno de Mendoza en San Rafael, y resuelve la situación que vienen planteando los aluviones provocados por las lluvias de alguna intensidad, sobre todo de la época estival. Actualmente el desagüe colector Cerrito-Balloffet, es un cauce abierto en terreno natural, con dotación permanente, que vuelca en el Desagüe General del Norte.

El colector Cerrito-Balloffet corre paralelo a la avenida Vélez Sársfield, a calle Patricias Mendocinas y continúa hacia el Norte, Tirasso, sobre el costado izquierdo de las citadas calles pavimentadas y con rumbo al Noreste.

Motiva esta obra que ahora comienza, el hecho de que cuando llueve el desagüe colector Cerrito-Balloffet recibe las aguas caídas sobre un amplio sector de la ciudad de San Rafael. En el estado actual el cauce tiene insuficiente capacidad para recibir, conducir y sacar rápidamente de la zona urbana el agua proveniente de una lluvia de mediana intensidad, caída sobre la ciudad, hecho que provoca inconvenientes al desbordar del colector e inundar las propiedades aledañas, con el agravante de que al no tener una salida rápida, estas aguas, sin encauzamiento, provocan el anegamiento de una vasta zona, con múltiples dificultades para el tránsito, movimiento peatonal, destrucción o daños en las acequias, y perjuicios para el pavimento de algunas calles.

Otro aspecto que suma efectos desfavorables es la poca capacidad de evacuación del cauce existente, y la construcción de puentes que, por su estrecha sección de paso, hacen las veces de tapones, obstruyendo el normal escurrimiento que necesita el agua.

El proyecto elaborado por la Dirección de Hidráulica consiste esencialmente, en el revestimiento del cauce, en su actual emplazamiento, a partir de la intersección del mismo con la avenida Alberdi, hasta llegar a la calle El Palomar y apertura de nuevo cauce revestido, desde ese punto, continuando por calle Tirasso, para proseguir luego en línea aproximadamente recta, dentro de dos propiedades particulares y desembocar finalmente en el zanjón seco la Nora. Ese canal revestido tendrá una longitud de 12.450 metros, habiéndose adoptado sección trapecial.

El colector tiene distintas medidas. En su comienzo, hasta llegar a la avenida Mitre, tendrá una sección más pequeña, para evacuar 6.600 metros cúbicos por segundo. A partir de avenida Mitre, donde podrá ser mayor el aporte aluvional, el colector podrá evacuar 20.477 metros cúbicos por segundo. El proyecto se completa con una serie de obras de arte, y debida protección en la zona poblada con alambre y en la zona de cultivo con 4 hilos de alambre para proteger en los cruces y entrada a las propiedades. La obra ha sido presupuestada en 147 millones de pesos.

Municipales

Exposición de asuntos municipales. — SAN RAFAEL. — El intendente municipal, coronel (RE) Edgardo Lorca, dejó habilitada en la Sala de Expresiones Culturales de la Municipalidad, la Exposición de Asuntos Municipales Gráficos. La muestra, que permanecerá habilitada de lunes a viernes, de 9 a 13 y de 18 a 20.30, es una reedición gráfica de la documentación que sirvió de base para la disertación efectuada por el intendente municipal ante autoridades de la Provincia y posteriormente ante sectores representativos del departamento. Se destaca que es de interés para directores de entes educativos, institutos, facultades y área cultural en general del departamento.

Planta de Pavimentación. — Ante publicaciones locales que señalaban que la planta de pavimentación dejaría de funcionar, el intendente municipal ha reiterado que en ningún momento existió la idea de clausurarla, por lo que la mencionada dependencia comunal continuará brindando sus importantes servicios, "labores que se incrementarán ante los proyectos comunales, que en materia de pavimentación son muy ambiciosos".

Red de agua potable. — Personal de la sección de Obras y Servicios Sanitarios de la Municipalidad trabaja en la extensión de la red de agua potable. Las mejoras han quedado concretadas en calle Suipacha, entre Deoclesio García y Segovia, mientras que las tareas han sido iniciadas en calle Santiago del Estero, entre Libertador y Pellegrini; en Necochea, entre 9 de Julio y Gutiérrez e Independencia, entre Bolívar y Centro América.

Educacionales

Jefatura Escolar Zona Sur. — SAN RAFAEL. — Ha informado a los directores de los establecimientos de San Rafael que en Mesa de Entradas de la Jefatura se encuentran a disposición de los mismos la documentación de fin de año, para su cumplimentación, ya para aquellas escuelas que cuenten con maestras de música, las hojas de actuación profesional. Ha señalado también que durante los días 26 y 27 se cumplirá el operativo Sabin, debiendo cada escuela constituirse en un centro vacunatorio, atendiendo el 26 de 8 a 20, sin suspensión de clases.

Escuela de Bachillerato Especializado Nº 2 "Mercedes A. de Segura". — SAN RAFAEL. — Con motivo de la finalización del año lectivo realizará una exposición y venta de trabajos, durante los días sábado y domingo próximos, de 19 a 23, en el local de calle Bombal 57.

También fue bendecida la sala de reuniones de la dependencia.

Ha sido refaccionado el local de la Seccional 32a.

SAN RAFAEL. — La Seccional 32ª de Policía inauguró una plaza de armas a la que impuso el nombre del agente Francisco Sandoval, a la vez que incorporó la sala de reuniones de esa dependencia y mostró el remodelamiento integral del edificio en que funciona ese organismo.

Tan especial motivo fue cumplido en una ceremonia que congregó a personal superior, magistrados, directivos de Coo-Pol y vecinos, en una adhesión vecinal franca para con la repartición policial. En la Seccional recibió a las autoridades el jefe de esa unidad comisario Luis Edgardo Grain, y notamos la presencia del jefe de Unidad Regional II comisario general C. S., Nicolás Reinaldo Spinelli; doctor Saúl M. Simonovich, de la Cámara en lo Criminal; el ex sub jefe de Policía de la Provincia, Eusebio Moreno Ibáñez; secretario del Juzgado Federal, doctor Rufino Troyano; jefe del Destacamento I 144, mayor Luis Ricardo Rizo Avellaneda; juez Correccional, doctor Jorge Germanó, y jefes de las distintas seccionales y de Unidad Regional II.

El acto dio comienzo con una formación de los efectivos sobre avenida Hipólito Yrigoyen, que rindieron honores a las autoridades, y luego se procedió a cortar una cinta con los colores patrios dejando inaugurada la plaza de armas. Allí fue descubierta una placa que recuerda al ex agente Francisco Sandoval. El padre Francisco Crescitelli, capellán de la Policía, tuvo a su cargo la bendición de esa placa, de la bandera con los colores patrios y de un mástil. Cumplida esa ceremonia izaron la bandera el jefe de Unidad Regional II, comisario general Spinelli, acompañado de los señores Gabriel Jaime y Elías Suain de la Coo-Pol de Seccional 32ª, y acto seguido fue cantado el Himno Nacional Argentino.

En la oportunidad usó de la palabra el comisario Grain, jefe de la Seccional 32ª, quien en un pasaje de su discurso, expresó: "La Policía de Mendoza fue siempre ejemplo de honestidad, honradez y dignidad ante la sociedad y también demostró energía y capacidad ante la delincuencia en todo los órdenes. Puso de relieve el apoyo del sector civil para con las fuerzas de seguridad y la medida en que "están unidas por el trabajo, el trabajo que reconforta y que practicamos constantemente, el trabajo que nuestra querida provincia conoce y practica desde su génesis".

El comisario Grain agradeció el aporte brindado por industriales, comerciantes y amigos a esa Seccional, poniendo de relieve "ese desinteresado aporte nos otorga los medios para cumplir mejor con el servicio y con ustedes" y agregó: "vuestra solidaria actitud demuestra el sentido patriótico que los invade". Habló de la obra inaugurada, expresando: "es el resultado de la vocación profesional de oficiales y personal subalterno", "se ha remozado el edificio para que el público en general, se sienta cómodo y sus gestiones se vean aseguradas por un trato acorde con nuestros principios". A continuación se refirió a los sectores inaugurados y fines que han de prestar a la vez que recordó con expresivos conceptos al agente Francisco Sandoval: "murió trabajando por su policía, por su Patria; ese bronce perpetúa su memoria y nos inyecta la fe para seguir luchando en bien de todos".

Jefes policiales, magistrados y vecinos fueron invitados a recorrer las nuevas dependencias. La casa policial funciona en un edificio alquilado, antiguo, en el que se han realizado trabajos de pintura y adecuación de las distintas dependencias, creando un conjunto armónico que ha de servir con eficacia a la labor de ese organismo policial. Cabe destacar la colaboración valiosa prestada por la Coo-Pol y el vecindario en apoyo de esa Seccional.

Momentos más tarde en Belgrano Club autoridades policiales y vecinos se reunieron en un almuerzo que sirvió para confraternizar aún más en esa unión que ha dado tan buenos resultados en apoyo de la labor que cumple la policía. Se entregaron pergaminos a los miembros de Coo-Pol, y al personal policial que participó de esos trabajos, ya en tareas de dirección o ejecución. El comisario Grain también recibió en la oportunidad un motivo recordatorio de ese acontecimiento de parte de Coo-Pol.

Exposición de trabajos de alumnos del Departamento de Bellas Artes.

Semana del Arte 1976

SAN RAFAEL. — Se cumplieron los actos preparados por el Centro Polivalente de Arte de San Rafael, dependiente del Ministerio de Cultura y Educación de la Nación, en celebración de la Semana del Arte 1976.

Los actos previstos para la Semana del Arte dieron comienzo con la inauguración de una exposición de trabajos de los alumnos del departamento de Bellas Artes, en dependencias del Museo de Historia Natural. En la oportunidad usó de la palabra la profesora, señora María Luisa Piano de Alonso, quien destacó la labor cumplida, reseñó las actividades y objetivos del Centro Polivalente de Arte de San Rafael.

Así también se procedió a la inauguración de la Galería de Arte "Doctor Jorge Olbrich", en avenida Sarmiento 798, en homenaje al desaparecido hombre de derecho y destacado cultor de las bellas artes.

Golf Club Andino

Convocatoria a Asamblea General Ordinaria

De conformidad a lo dispuesto por el art. 7º de los estatutos y los arts. 27º, 39º y 42º del reglamento, se convoca a los señores socios del "Golf Club Andino" a asamblea general ordinaria para el día 2 de diciembre de 1976, a las 20.30 hs., a celebrarse en la sede social de la institución, sita en el parque General San Martín, con el objeto de tratar el siguiente

ORDEN DEL DIA:

1º) Lectura del Acta de la Asamblea General Ordinaria anterior.

2º) Lectura y consideración de la Memoria y Balance General del ejercicio cerrado al 31 de octubre de 1976.

3º) Elección de Vicepresidente, Tesorero y dos Vocales Titulares de la Comisión Directiva, por dos años, en remplazo de los señores Julio César Bac, Juan Pra Baldi, Carlos A. Taboada y Antonio A. Talia, que terminan su mandato.

4º) Elección de un Vocal Titular representante de los Socios Sociales, por un año, en remplazo del Sr. Jorge Aregall Alvarez, que termina su mandato.

5º) Elección de tres Vocales Suplentes, por un año, en remplazo del Dr. Norberto J. Ramírez Font y los Sres.: Enrique Alejandro Formica y Daniel Mezey, que terminan su mandato.

6º) Elección de los diez socios que prescribe el Art. 12º de los Estatutos.

7º) Modificación del Reglamento. Modificar el agregado al Art. 2º en lo referente a los años de antigüedad que debe cumplir un socio para pasar, a su solicitud, a la categoría de Socio Vitalicio.

8º) Elección de tres socios, por un año, para integrar la Comisión Revisora de Cuentas, en remplazo de los Sres.: Cont. Rafael Antonio Llin, Pablo Antonio Cabrerizo y Lic. José Enrique Montecino.

9º) Designación de dos socios presentes en la Asamblea, para que, juntamente con el Presidente y Secretario, autoricen el acta de la Asamblea.

25|11|F|54177|25|11

San Luis

Serios daños causó un ciclón en la zona noreste provincial

SAN LUIS. — Un fenómeno meteorológico de singular proporción afectó las localidades del departamento de Chacabuco, ubicado al noreste de la provincia.

Según lo informó la Jefatura de Prensa de la Policía, el ciclón, con vientos de 150 kph. se desencadenó a partir de las 19.45 y perduró en forma intensa dos horas y media, abarcando las localidades de Tilisarao, San Pablo, Papagallos, Renca y San Felipe, ocasionando pérdidas que se estiman en más de 5 millones de pesos. Se produjeron también apagones durante tres horas.

Afortunadamente no hubo que lamentar víctimas, pero los daños son cuantiosos. El pueblo de Tilisarao es el más afectado, donde quedaron destrozados tres galpones de la molienda de minerales de la firma "Acrich". El agua ocasionó pérdidas de feldespato y cuarzo que se encontraba embolsado.

Hubo roturas en las líneas telefónicas y de alta tensión. Quedaron inutilizadas antenas de televisión, árboles arrancados de cuajo, postes de energía eléctrica caídos y molinos de agua destruidos.

En Papagallos se derrumbaron paredes del Centro Cívico, hubo voladura de un techo de zinc de 40 metros cuadrados y se produjo la destrucción de un molino de agua.

No obstante, se informó de la solidaridad entre vecinos que ayudados por personal de la Municipalidad de Tilisarao, tratan la reparación provisoria de sus viviendas.

La zona a cargo de la Unidad 3, con asiento en Concarán, mantiene contacto permanente con la central de la Policía de la provincia, informando de los acontecimientos.

LOS ANDES entrevistó al titular de la subsecretaría de Promoción. Este informó que ha enviado una comisión de personal de obras y proyectos, juntamente con asistentes sociales, cuya misión será evaluar los daños, y se está a la espera de la información a fin de enviar inmediatamente los implementos que sean necesarios primordialmente para atender a las personas que pudieran haber quedado sin viviendas.

¡Gracias!
Espíritu Santo
POR LA GRACIA CONCEDIDA
S.
25|11|F|54416|25|11

¡Gracias!
Espíritu Santo
POR LA GRACIA CONCEDIDA
M. T. A.
25|11|F|54185|25|11

Departamentales

Guaymallén

Colación de grados en la escuela Ramponi

GUAYMALLEN. — En la parroquia de la Sagrada Familia (avenida Libertad 700, Villa Nueva) se realizará hoy el acto de promoción de grados en la cual recibirá su título de bachilleres y maestras especializadas la tercera promoción de la Escuela de Bachillerato y Magisterio Especializado "Herminia Morales de Ramponi".

Las ceremonias se iniciarán, a las 19, conforme al siguiente detalle: recepción de autoridades; presentación de la bandera de ceremonias, misa de colación de grados, cantada por alumnas de cuarto y quinto años, en honor de las egresadas, con la dirección de la profesora Elsa Argentina Chacón de Targa; entrega de pergaminos y medallas recordativas, premios a la mejor compañera, donado por la Comisión de Damas de la Rueda Interna de Rotary Club de Guaymallén; cambio de abanderada y coral de despedida.

El sábado a las 22, en el local de la Cooperativa de Servicios del Barrio Santa Ana, tendrán lugar la cena y baile de las egresadas.

Egresadas

Componen la tercera promoción: Susana Beatriz Aguirre, Bibiana Astié, Marta Estner Belelli, Stella Maris Croizier, María Graciela Di Giacinti, Angélica E. Fernández, María Nancy García, María del Carmen Gudino, Sara María Ibarra, Nubia Isabel Lizama, Lucía Norma Lopez, Amelia Beatriz Molina, Fátima Estela Montanez, Nilda Rosa Musri, Susana Beatriz Palazetti y Liliana María Romagnoli.

Exposición

GUAYMALLEN. — En el salón municipal de Guaymallén "General San Martín" puede ser visitada diariamente la exposición de cerámicas de la profesora Nilda Yussen, que fuera inaugurada en un acto presidido por el intendente municipal. Las cerámicas exhibidas se insertan en esta nómina: De España a las pampas; La italiana; El galleguito; El vasquito; La polaca; Vino con sus manos, y De Odesa a Rivera. Todas son de una serie llamada "Los inmigrantes"

Feria de platos a beneficio en barrio UNIMEV

GUAYMALLEN. — Organizada por la Comisión Pro Templo de la Iglesia de Barrio Unimev, en Villa Nueva, se llevará a cabo el 28 una feria de platos a total beneficio de las obras de construcción del nuevo edificio que se levantará próximamente en jurisdicción de ese conglomerado urbano.

Esa feria de platos se realizará en el hall de la escuela Nº 117, de Barrio Unimev, entre las 11 y 12.30, coincidentemente con la hora de celebración de la misa dominical.

Godoy Cruz

Entidades vecinales

GODOY CRUZ. — Una reunión con miembros del Consejo Ejecutivo de la Junta de Entidades Vecinales de Godoy Cruz, mantuvo el intendente municipal, capitán (RE) Osvaldo Enrique Galli.

En la misma se trataron diversos temas generales de interés común entre las uniones vecinales y la comuna. Estuvieron presentes en la reunión, el presidente de la Junta de Entidades Vecinales del Departamento, señor Federico Di Lello; vicepresidente, señor Roque Villegas; secretario general, Enrique Herrera; secretario de prensa, Oscar Navarro; secretario de actas, Rafael Alcoleas; prosecretario, Ceferino Cogni; tesorero, Ignacio Carbajo y los vocales Juan M. Macho y Carmelo Leiva; síndicos, José Cappello y Francisco López.

Las Heras

Personal y equipos municipales en plena tarea.

Operativo de limpieza en el loteo Polimeni

LAS HERAS. — Informó la Municipalidad que, de acuerdo al plan previsto por la Dirección de Servicios Públicos, se continúa con el operativo limpieza en el loteo Polimeni, que abarca las siguientes arterias: calle Santa Fe, de Perú a Hernández; Buenos Aires, de Perú a Sarmiento; Córdoba, de Sarmiento a Perú; Burgos, de Perú a Cacique Guaymallén; Hernández, de Belgrano a Berutti, y esta última desde Perú a Sarmiento, entre otras. El operativo comprende la limpieza y desembanque de cunetas y sifones y se llevará a cabo ante la proximidad de la época estival con el objeto de posibilitar un buen funcionamiento en los diferentes desagües pluviales.

Asimismo, se comunicó que ha concluido la limpieza del barrio Alurralde, que incluye el sector comprendido por la calle J. M. Godoy al Zanjón de los Ciruelos y desde Mitre a Sáenz Peña.

A través de la misma información, la comuna solicitó a los contribuyentes la conservación de la limpieza de cunetas y sifones.

Se prevén los espacios verdes para un barrio

LAS HERAS. — La Municipalidad informó que se prestó colaboración a vecinos del barrio Infanta Mercedes de San Martín, para retirar todo el material pétreo para espacios verdes.

Agregó la Comuna que la actividad se llevó a cabo con tres camiones y alrededor de 130 viajes, coordinada entre la unión vecinal y las autoridades del municipio.

Festival artístico

LAS HERAS. — Fue auspiciado por la Municipalidad un festival folklórico organizado por el Club "Enrique Laverriere", en el que actuaron los conjuntos ganadores del concurso folklórico que organizó la Dirección de Cultura. Actuaron las siguientes escuelas: "República Oriental del Uruguay", "Mariano Necochea" y "Juan Gregorio de Las Heras". Además se desempeñó el conjunto de patinaje artístico del Gimnasio Municipal, Nº 1.

Lavalle

Habla el presidente de la entidad, señor Manuel Moya López.

La Cooperativa General Lavalle tuvo asamblea

LAVALLE. — La Cooperativa Agrícola de Transformación y Comercialización General Lavalle Limitada realizó asamblea general ordinaria. Entre otros puntos de interés, se trató la modificación del artículo 5º de los estatutos y la elección de vocales titulares y suplentes.

La reunión tuvo lugar en las instalaciones del Club Social y Sportivo Lavalle y fue presidida por su titular, señor Manuel Moya López. Por secretaría se leyó el acta anterior y se pusieron a consideración el balance general, memoria, inventario, cuadros de resultados, proyectos de distribución de excedentes, padrón de socios e informes del síndico y auditor correspondiente a los ejercicios 1 y 2, los que fueron aprobados por unanimidad. La modificación del artículo 5º de los estatutos fue aceptada de conformidad. Fueron designados vocales titulares Simón Del Monte, Demetrio Alvarez y Ramón Basilotta; suplentes: Antonio Antolín, Hipólito Tuninetti, Vicente Rosa, Reinaldo Torres, Amador García, Seferino Quiroga, Roberto Solonau y Alfredo A. García; síndico titular: Emilio Orive; suplente: Bruno R. W. Mavera.

Se fijó la suma de $ 1.000 como cuota societaria mensual. El monto fue propuesto por la mesa directiva, considerando el importe al alcance de todos los asociados.

Finalmente, el señor Moya López informó sobre lo avanzado que se encuentran los proyectos emprendidos por la cooperativa e instó a los socios a seguir trabajando en aras de tan importante empresa; destacó en tal instancia, el esfuerzo de algunos socios e invitó a imitarlos. Por último informó que próximamente se iniciará la nivelación de 6.000 hectáreas adquiridas, que ubican entre los kilómetros 81 y 84 de la ruta nacional 40 a San Juan, adelantando que existen posibilidades de lograr extraer agua con perforaciones de poca profundidad.

Maipú

Vacaciones felices

MAIPU. — Se encuentra abierta la inscripción para las actividades de verano "Vacaciones Felices", que organiza la Municipalidad de Maipú, con su Departamento de Deportes y Recreación, habiéndose dispuesto la apertura de tres centros, uno en el Centro Municipal de Deportes, otro en la escuela Justo José de Urquiza y el restante en el Parque Ortega de Rodeo del Medio.

La actividad está destinada a niños de 5 a 11 años y jóvenes de 12 a 15, como así también a damas adultas y se iniciará simultáneamente en todos los centros el 6 de diciembre.

DENTADURAS POSTIZAS?

DENTILAC
les da firmeza!
MODERNA CREMA ADHESIVA
PRACTICA
COMODA
ECONOMICA
VENTA EN FARMACIAS

Valle de Uco

Tunuyán

Valle de los Manantiales: lugar ideal para turismo de montaña

TUNUYAN. — A sólo 60 kilómetros de esta ciudad y 140 de la ciudad de Mendoza, de los cuales 115 son de camino pavimentado, enclavada en una de las zonas cordilleranas de más belleza del macizo andino, el amante a la montaña y a los deportes invernales puede "descubrir" un sitio de extraordinaria belleza y grandes perspectivas turísticas: el valle de Manantiales.

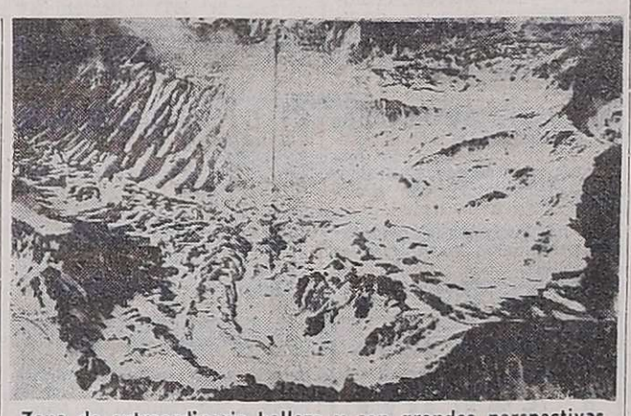

Zona de extraordinaria belleza y con grandes perspectivas turísticas.

Con las quebradas de Las Yaretas y La Guanaquita conforma una trilogía de sitios con excelentes condiciones para quienes gustan de la montaña y de sus deportes. Sus extensiones, realmente poco comunes, se cubren de nieve durante la mayor parte del año. Si bien las tres ofrecen excelentes perspectivas, es la quebrada de Manantiales, por su amplitud, tipo de nieve, acceso y defensa contra los vientos, la que ha gozado de la preferencia de quienes con bastante frecuencia acuden al lugar a pesar de que actualmente no se dispone de las comodidades indispensables. Sus suaves ondulaciones, ollas y faldas harían posible la organización de competencias de esquí en extensiones de no menos de cinco kilómetros.

Las observaciones y estudios técnicos realizados en los últimos 13 años han demostrado que la nieve se conserva aquí no menos de nueve meses por año, cosa que no sucede con otros sitios de la provincia. Las insospechadas perspectivas que el lugar ofrece no han pasado inadvertidas para técnicos en la materia a nivel internacional. Muy por el contrario, estudios realizados por técnicos españoles en 1972 demostraron cuanto se viene diciendo. Realmente resultó sorprendente para ellos que este sitio no se explota turísticamente en la medida que sus condiciones lo permiten.

El acceso

Tal como se dijo, median entre la ciudad de Mendoza y el lugar que nos ocupa sólo 140 kilómetros, 115 de ellos de magnífico camino pavimentado. Los restantes 25 kilómetros lo conforman 18 kilómetros de camino de montaña que sólo requiere trabajos de conservación y el resto que debería abrirse a modo de picada de acceso hasta la base del complejo.

Se impone entonces que las autoridades respectivas dispongan la realización de los estudios que permitan evaluar las posibilidades del lugar. A no dudar que entonces se considerará justificada la inversión a efectuar, ya que el sitio podría incluirse en el calendario turístico de la Provincia. Sería, por otra parte, la primera obra de importancia que se realizaría en el departamento para su merecida promoción turística.

El Gobernador inaugura hoy el Juzgado Civil

TUNUYAN. — Con la asistencia del gobernador de la Provincia, brigadier mayor (RE) Jorge Sixto Fernández, los ministros del Poder Ejecutivo provincial, el presidente de la Suprema Corte de Justicia, doctor Juan Antonio del Peral, y los restantes integrantes del Superior Tribunal de Justicia, se inaugurará hoy, a las 11, el Juzgado Civil del Valle de Uco, con asiento en esta ciudad. Prestarán juramento además en la ocasión, el titular del Juzgado y su secretario. En estos cargos han sido designados el doctor Martín Roberto Navarro como juez y el doctor Miguel Najul como secretario. El tribunal funcionará en el mismo inmueble donde tiene el asiento el Juzgado de Paz Letrado para lo cual se han introducido algunas reformas en el inmueble. El Tribunal, que ha sido designado 17º Juzgado Civil Comercial y Minas de la Primera Circunscripción Judicial, tendrá competencia territorial en los departamentos de Tunuyán, San Carlos y Tupungato.

Historia

La creación de este tribunal fue una inquietud del foro local, de sus autoridades y sus fuerzas vivas que nació hace no menos de diez años. Su creación fue incluso tratada por la legislatura provincial en una ocasión y mereció media sanción de la Cámara de Diputados, pero no alcanzó a tratarse posteriormente por la otra Cámara. Pero las gestiones con el aval de la totalidad de sus autoridades y fuerzas representativas del quehacer regional se iniciaron hace solamente seis meses con una audiencia que concedió a la comisión formada al efecto la Suprema Corte de Justicia. Para la creación del Tribunal se hizo necesario la colaboración no sólo de esas entidades, sino también de los clubes de servicio del Valle de Uco, los que desde el momento inicial no escatimaron esfuerzos en procura de la concreción de la inquietud. Párrafo aparte merece el apoyo prestado por la Municipalidad de Tunuyán en la emergencia: a su cargo quedó la realización de las mejoras que se introdujeron en el inmueble para adecuarlo al funcionamiento de los dos juzgados. Las fuerzas vivas de la zona por su parte proveyeron parte del mobiliario a utilizarse.

COMUNICADO:

Se hace saber a los señores accionistas de "Los Penitentes S. A. C. I. A.", que de acuerdo a la emisión de acciones resuelta por la asamblea general extraordinaria de fecha 15/11/1976, el Directorio ha emitido cuatro millones cien mil acciones ordinarias nominativas no endosables con derecho a un voto por acción y con un valor nominal cada una de ellas de $ 10,00. La integración se efectuará: El 25 % en el acto de suscripción y el saldo en 10 meses. Los accionistas serán preferidos en su suscripción en proporción a sus respectivas tenencias. La opción deberá ser ejercida dentro de los treinta días siguientes al de la última publicación.

EL DIRECTORIO
25|11|F|54213|25|11

SCUDERIA 80 anuncia un nuevo sorteo.

Si usted es suscriptor de los Grupos ANDINOS: 131-A, 132-B, 174-A, 227-B, 239-A, 261-B, 277-A, 306-B, 338-A, 347-B, 352-B, 363-A, el 20 de noviembre a las 20.30 horas, acérquese hasta el Concesionario **V. E. ZANETTINI LTDA. S.A., en Av. Colón 324, Mendoza, Ciudad.**

Allí se adjudicarán los coches FIAT que corresponden al nuevo sorteo.

Las ofertas de licitación se reciben en el lugar del sorteo hasta cinco minutos antes de comenzar el acto.

SCUDERIA 80
PLAN DE AHORRO
el FIAT todo en cuotas

ADMINISTRACION DE GRUPOS CERRADOS S.A., DE AHORRO PARA FINES DETERMINADOS. Personería Jurídica acordada por resoluciones de la Secretaría de Estado de Justicia de la Nación Nº 6471 de fecha 28/12/67 y Nº 1686 de fecha 27/8/68. Planes aprobados por Resolución de la Inspección General de Personas Jurídicas de la Nación Nº 0121 de fecha 10/1/72 y Nº 0002 del 30/12/74. Entidades aseguradoras Sud América Terrestre y Marítima - La Rural S.A. - Libertad Cía. Argentina de Seguros S.A. - Sud América Cía. de Seguros de Vida S.A.

Notas Sociales

Casamientos

El padre Florentino Ezcurra bendecirá la boda de la señorita Gladys Fernández Herrero y el señor Luis Pablo Magistocchi hoy, a las 21, en la capilla del Colegio San José de los Hermanos Maristas. Actuarán como padrinos los señores Atilio Haroldo Fernández y su señora María Nélida Herrero y Luis María Magistocchi y su señora María Teresa Fernández. Testificarán esta ceremonia la señorita Cristina Spitalieri y el señor José Luis Magistocchi, y ayer lo hicieron en el acto civil, la señorita María del Carmen Rein y el señor Alberto Díaz Telli.

—Se bendecirá mañana, a las 22.15, en la parroquia de San Agustín, el casamiento de la señorita María Teresa Montañez Rubio y el señor Ricardo Zocca Zenocrati. Apadrinarán la ceremonia el señor Arturo Pérez Martínez y su señora Nidia Magnelli, por la novia, y el señor Alberto Zocca Zenocrati y su señora Guillermina Espinola por el contrayente.

—El 10 de diciembre a las 21.45, en la capilla del Colegio María Auxiliadora, quedará consagrado el matrimonio de la señorita Blanca Estela Moyano y el señor Carlos Roberto Domínguez. Serán padrinos por la novia, la señora Angeles Gutiérrez de Moyano y el señor Osvaldo Alberto Aizcorbe y por el novio, el doctor David Domínguez Jorba y su señora Alicia Domínguez y testigos, la señorita María Isabel Centeno y el señor Juan Carlos Senatore. Testificarán el acto civil, la señorita María Josefina Aguinaga Correas y el señor Alberto Nouzeilles.

Bodas de oro

Al cumplir hoy cincuenta años de matrimonio el señor Mario Palombarini y su señora María Domizioli, sus hijos, nietos y bisnietos mandarán rezar una misa de acción de gracias a las 20.30, en la capilla del Colegio María Auxiliadora .Finalizado el oficio recibirán a sus amistades en su residencia.

Bodas de plata

Con una misa de acción de gracias que se rezará pasado mañana, a las 19, en la capilla María Auxiliadora del Colegio Don Bosco, celebrarán las bodas de plata el señor Jaime Alós y su señora Ofelia Puig.

Reuniones

La señorita María Cristina Ueltschi, que cumplió años, recibió el saludo de sus amistades.

—En obsequio de su hijo Daniel Horacio ,que festejó su cumpleaños, el señor Enrique Fermani y su señora Nilda González le ofrecieron una reunión.

Aniversario

Con motivo de cumplir hoy veinte años de su ordenación sacerdotal el padre Antonio Pena, se oficiará una misa de acción de gracias a las 21, en la capilla del Colegio María Auxiliadora.

Demostraciones

Para despedir de la vida de solteros a la señorita Beatriz Elena Gabrielli Pithod y al señor José Ramón Santamarina Bosch el doctor Mario Lorenzo Santamarina Bosch y su señora María Amelia Rovello les ofrecieron anoche una comida. Por su parte, las señoritas Ana Inés Morist y Claudia Boulin Raffo le darán hoy a la novia otra demostración similar.

—Familiares de la señorita Blanca Estela Moyano y del señor Carlos Roberto Domínguez, quienes en breve contraerán matrimonio, los agasajaron con un almuerzo.

—Para festejar el próximo casamiento de la señorita María Cristina Di Cenzi y del señor José Iguacio Ortigala, el señor Pedro Luis Babini les sirvió un almuerzo. Por igual motivo, la señorita María Carolina Schauman reunió a las amigas de la novia en un tésorpresa.

—La señora Nilda Lista de Cinca y la señorita Teresa Salomón dieron un té-sorpresa a la señorita María del Carmen Lorca, para despedirla de la vida de soltera.

Cena de camaradería

La Asociación de Educadores Provinciales Jubilados realizará la cena anual de camaradería mañana a las 21. Las adhesiones se reciben en Godoy Cruz 310, de 10 a 12.

Rotary Club

La Rueda Interna del Rotary Club Luján de Cuyo se reunirá en su té mensual hoy, a las 17, en la casa de la señora Anabella Raheb de Granet. Colaborarán las señoras Elsa Tonelli de Ingrassia y Ana Parra de Galdeano. La señora Ana Lía Distéfani de López explicará las conclusiones a que arribó el Foro de la Ancianidad, realizado recientemente.

Bridge

En el Club de Gimnasia y Esgrima se disputará hoy, a las 16.15, un torneo de bridge de equipos.

Enfermos

Se recupera favorablemente de la operación a que fue sometida, la señora Isabel Ferrero Bührer de Laghi.

—Mejor la señorita Inés Margarita Olmedo Villanueva.

—Es satisfactorio el estado de la señora Silvia Ortiz de Mikina y el de su hija Norma.

—Enfermo el señor Guillermo Cuitiño.

Viajeros

De Buenos Aires el padre Florentino Ezcurra, el ingeniero Franco Toso y su señora María Luisa Magistocchi.

—De Buenos Aires, el general Luis Guillermo Falcón y su señora Alcira Mántaras, la señora María Victoria Grey Figueroa de Blanco.

—De Buenos Aires el señor Mario Alberto Pérez Colman y su señora Elina García de la Lastra, la señora Mercedes de la Lastra de García González.

—A Europa, el doctor Carlos Monzo y su señora Susana Espina Herrero.

—De Africa el ingeniero Manuel Molina y su señora Lilian Caro.

—A Buenos Aires la señora Alicia Araya de Casale, el ingeniero Eneas Casale y el señor Enrique Luis Casale Araya.

—A Santiago de Chile el señor Luis Pereyra Valdés.

Misas y funerales

Se oficiarán misas:

Hoy, a las 20, en la capilla María Auxiliadora del Colegio Don Bosco, por el alma del doctor Oscar Cohn.

—Pasado mañana, a las 12, en la iglesia de la Compañía de Jesús, por las almas de la señora Luvina Villanueva de Evans, y de la señorita Georgina Evans Villanueva.

Promoción de técnicos hidráulicos

La primera promoción de técnicos hidráulicos se realizará en la Escuela Nacional de Educación Técnica Nº 1, de Las Heras. El acto de colación de grados que con ese motivo se ha preparado, coincidirá con los festejos del 20º aniversario del establecimiento y se desarrollará mañana a partir de las 20.30 en el salón municipal de ese departamento. El programa comienza con la presentación de la bandera de ceremonias y continua con el Himno Nacional, actuación del coro de la Escuela Superior del Magisterio, que dirige el profesor José Felipe Vallesi, palabras alusivas a cargo del presidente de la Asociación Cooperadora, presentación de egresados, entrega de premios a los ganadores del torneo deportivo, y palabras del director de la ENET. Nº 1 de Las Heras.

Los tecnicos hidráulicos que egresan este año son: Fernando Ballonga, Juan Damián Belot, Roque Antonio Casas, Oscar Ruben Castro, Andrés Antonio Ferrer, Jorge Alberto Figueroa, Oscar Fredes, Rafael Abel Gonzalez, Daniel Ramón Hernandez, Felipe José Ilardo, Victor Hugo Luján, Jorge Osvaldo Moyano, Mario Nanjari, Ricardo Neira, Jorge Omar Ruiz, José Luis Silauro y Jorge Antonio Vega.

Muestra de reproducciones artísticas

En la Escuela Superior de Artes de la UNC se inaugurará hoy a las 19 una muestra de reproducciones de obras artísticas de alumnos de escuelas de artes norteamericanas. El material ha sido cedido por AMICANA a través de la embajada de los Estados Unidos.

Muestra colectiva de pintura en la Galería Genesy

Mañana, a las 20, en la galería de arte Genesy, avenida Colón 291, ciudad, será inaugurada una muestra colectiva de óleos de Luis A. Vittor y Mónica D. Pereiras, que estará abierta hasta el 9 de diciembre. Podrá ser visitada en horario de 8.30 a 12.30 y de 16 a 20, los días hábiles.

Luis Alberto Vittor es pintor, grabador, dibujante y ceramista. Nació en Bernal, provincia de Buenos Aires y recibió su primera orientación plástica del pintor Alberto J. Russo. En 1971 ingresó a la Escuela Municipal de Bellas Artes "Carlos Morel" de Quilmes, donde tuvo como profesores a los escultores Eduardo Dualte y Sepuccio Tidone y al pintor Leovigildo Urribarri Inchausti. En 1975 egresó como profesor de dibujo y pintura. Actualmente perfecciona sus conocimientos en la Escuela de Bellas Artes "Pio Collivadino".

Mónica Delia Pereiras nació en Quilmes. En 1971 estudió dibujo con el pintor Angel Kiss. Egresó de la facultad de Bellas Artes de La Plata con el título de profesora superior de escenografía y dibujo. También perfecciona estudios en la Escuela de Bellas Artes "Pio Collivadino".

Una escena del film que será ofrecido en la función trasnoche del sábado.

"El hombre de los ojos de hielo" estrenará el Gran Rex

La empresa del cine Gran Rex ofrecerá en su próxima trasnoche, el estreno del film italo-norteamericano "El hombre de los ojos de hielo", que cuenta con dirección de Alberto de Martino y con la participación de los artistas Antonio Sábato, Bárbara Bouchet, Faith Domergue, Keenan Wynn, Víctor Buono, Bill Stevens, James Smith y Phil Mead.

Ante el asesinato de un prestigioso senador, el periodista Eddy Mills (Antonio Sábato), vislumbra la posibilidad de trascender en su profesión. Para ello publica en su diario una destacada nota detallando el crimen y señalando al culpable, acusación que recae en Carlos Valdés, un estudiante apresado en el lugar del homicidio. La intensa campaña parece influir en la decisión de la justicia que lo condena a muerte a breve plazo. Pero la aparición de una hermosa modelo que posa desnuda y practica audaces números de strip-tease, Ann, (Bárbara Bouchet), quien cae en continuas contradicciones, y los insistentes reclamos de inocencia de la hermana del acusado (Faith Domergue), obligan al periodista Mills a replantear su investigación.

Selectro: "Irma la dulce" y "Un hombre y una mujer"

Una escena del film de Claude Lelouch.

Prosiguiendo con el ciclo de "Cine para recordar", desde hoy se ofrecerá en el Selectro "Un hombre y una mujer" e "Irma la dulce".

"Un hombre y una mujer", realización de Claude Lelouch, mereció el Grand Prix del Festival Internacional de Cannes. La historia (interpretada por Jean Louis Trintignan, Anouk Aimée y Valerie Lagrange) narra el nacimiento del amor entre una pareja de viudos, y fue hecha mediante el empleo de una sofisticada técnica de filmación y uso de colores. Alguien ha dicho alguna vez que el verdadero protagonista y autor del éxito del film es el color usado. Lo cierto es que lo mejor de la película es la fotografía en color y en blanco y negro virado, aunque la elección de los tonos parece regida más por antojadizas preferencias cromáticas que por la búsqueda de una herramienta expresiva. A esta habilidad en el uso del color, justo es sumar la pericia con que Lelouch maneja la cámara. Por supuesto, la historia termina en un final feliz y el reencuentro de los dos personajes, luego de angustiosas situaciones que viven juntos.

De complemento irá "Irma la dulce", la recordada realización de Billy Wilder. El argumento relata la historia de un policía que se enamora de una mujer de vida alegre. Deja entonces su empleo y se casa con ella. Pero recién ahí comienzan los problemas, porque el marido no se adapta al nuevo ambiente que le ha tocado vivir. Esta brillante y reidera comedia de Billy Wilder contó con la actuación de Shirley Mac Laine y Jack Lemmon. Fue filmada en panavisión y se ha convertido en uno de los clásicos del género de la comedia liviana.

La próxima semana se ofrecerán dos películas de Ken Russel: "La otra cara del amor" (acerca de la vida de Tchaikovski) y "Mujeres apasionadas", con Alan Bates y Oliver Reed.

Las funciones se llevan a cabo de jueves a martes, a las 21, excepto los domingos, que son continuadas desde las 17.

Música de Jazz con la actuación de Luis Restom

Hoy, a las 21.30. en la sala del teatro Independencia, actuará el grupo de música de jazz que dirige Luis Restom, en un espectáculo que forma parte del ciclo titulado "Jazz para el recuerdo". El cuarteto musical está formado por Luis Restom, guitarra; Carlos Giunta, bajo; Jorge Iturgay, percusión y Monti Gutiérrez del Barrio, vibrofón. Organiza la presentación la Fundación Ceraya, de la Cámara Empresaria de Repuestos Automotores y Afines de Mendoza, con la finalidad de obtener medios económicos destinados a la construcción de dos edificios para las escuelas nacionales de El Forzudo y El Retamo, en el departamento Lavalle, establecimientos escolares que son apadrinados por la entidad empresaria.

El último espectáculo se ofrecerá el 2 de diciembre con la presentacin de "Swing Tempo" y "Novo Jazz Trío".

Las entradas pueden adquirirse en la boletería del teatro.

Elogian en Europa a la orquesta Camerata Bariloche

La labor de la Camerata Bariloche en Salzburgo, Austria, ha sido elogiada por la crítica especializada. El conjunto instrumental argentino, dependiente de la Fundación Bariloche, que se encuentra desarrollando una gira por diversas ciudades europeas, mereció estos conceptos del diario "Salzburger Nachrichten": "Una orquesta de cámara del más puro estilo europeo proveniente de América del Sur, de donde únicamente llegan pianistas y grupos folklóricos, es de por sí una rareza, pero la sorpresa fue mayor al escucharlos hacer música sin prejuicios, precisos, vivaces. Su comprensión para los diversos estilos de Vivaldi, Händel y Bach es admirable. Existen muy pocas orquestas en el mundo que puedan competir con los argentinos en el equilibrio de los tiempos, en la amplitud de matices y en las combinaciones de "tutti" y solistas".

Dotarán de agua potable a tres núcleos urbanos

Por Decretos del Poder Ejecutivo se han aprobado los legajos documentales de tres obras, a cargo de la Dirección de Obras y Servicios Sanitarios.

El decreto número 3087 aprueba la documentación correspondiente a la provisión de agua potable a Las Malvinas, departamento San Rafael, que beneficiará a una población rural con algo más de 200 habitantes que actualmente consumen agua de riego con el consiguiente peligro para su salud por contaminación de enfermedades.

La obra, que consistirá en le ejecución de una perforación para extracción de agua subterránea provista de dos electrobombas y equipo de clorinación, tanque de reserva, elevado, de 40 m3. de capacidad, red de distribución con conexiones domiciliarias y obras complementarias, demandará una inversión de $ 5.152.515.000. Se llevará a cabo conforme a los convenios vigentes con el Servicio Nacional de Agua Potable Rural (ley Nº 4073 y decreto Nº 3010/1974) y serán financiadas proporcionalmente por la Nación, la comunidad beneficiaria y la Provincia, que además atenderá los gastos administrativos, dirección técnica, inspección de obras y publicación de avisos de licitación.

En Rama Caída. SAN RAFAEL. — Otro decreto, el número 3090 aprueba la documentación confeccionada por la Dirección de Obras y Servicios Sanitarios, para el "Abastecimiento de agua potable a Rama Caída, departamento San Rafael", obra que beneficiará a una población aproximada de 500 habitantes que carece totalmente de ese servicio, con grave perjuicio para la salud.

Se ha proyectado ejecutar una perforación para extraer agua subterránea, provista de dos electrobombas, tanque de reserva, elevado, de 75 m3. de capacidad, red de distribución, conexiones domiciliarias y obras complementarias, trabajos que demandarán una inversión de $ 9.162.179.000.

Se realizarán de conformidad a los convenios vigentes con el Servicio Nacional de Agua Potable y Saneamiento Rural (Ley Nº 4073 y decreto 3010/1974) y serán financiadas por la Nación, la comunidad beneficiaria y la Provincia.

En RIVADAVIA. — El decreto Nº 3088 aprueba el legajo documental elaborado por la Dirección de Obras y Servicios Sanitarios para la provisión de agua potable a la localidad de La Central, del departamento Rivadavia, obra que beneficiará a una población rural de aproximadamente 500 habitantes, que cuenta con un servicio obsoleto y reducido para las necesidades actuales y que provee agua de mala calidad

Se ha previsto ejecutar una nueva perforación provista de dos electrobombas, instalaciones para cloración, tanque elevado de 50 m3. de capacidad, red de distribución, conexiones domiciliarias y obras complementarias, invirtiéndose en su realización la suma de $ 4.373.420.000.

Como en las anteriores, se llevarán a cabo conforme a los convenios vigentes con el Servicio Naacional de Agua Potable y Saneamiento Rural (Ley Nº 4073 y decreto 3010/1974) y serán financiadas por la Nación, la comunidad beneficiaria y la Provincia.

El BUCI hará un simposio de consejeros

Majana a partir de las 9 el BUCI realizará el Primer Simposio de Presidentes de Consejos Asesores de sus sucursales. La reunión prevé la realización de mesas de trabajo que abarcarán desde la consideración del informe del Consejo de Administración hasta el estudio de ponencias enviadas por los diferentes consejos de sucursales.

Posteriormente será servido un almuerzo en las instalaciones del Golf Club Andino, oportunidad en que serán distinguidos con medallas recordatorias los consejeros que por haber finalizado sus mandatos han dejado de integrar el consejo de administración, señores Antonio Guerra, Rodolfo Montero Cuervo, Daniel González y Rodolfo Cavagnaro.

A las 21.30 los presidentes de los consejos asesores, consejo de administración y funcionarios asistirán a la cena del 58º aniversario de la UCIM.

Educación artística

Instituto de Cultura Musical Iniesta-Corma. — Ha informado esta entidad que las maestras que asistieron al curso de educación musical que dictó el profesor Fidel Baldin, pueden retirar en su sede de Agustín Alvarez 616, de lunes a viernes, de 15 a 21, el correspondiente diploma. También comunicó que la comisión especial de la Dirección General de Escuelas, ha otorgado el puntaje correspondiente.

Entregaron distinciones al periodismo mendocino

Una muestra de óleos del pintor argentino Carlos Alessandro Celesti, fue inaugurada en los salones de la Caja de Ahorros del Banco de Mendoza, 9 de Julio 1263. La organizó la subcomisión de cultura del Club del Personal de esa entidad bancaria, y las palabras de presentación estuvieron a cargo del profesor Honorio Barraquero, quien hizo una reseña de la labor plástica del expositor, un artista de la escuela clásica con fuerte tendencia al impresionismo.

Las palabras del profesor Barraquero fueron agradecidas por el pintor Alessandro Celesti.

Entrega de distinciones

Posteriormente, el presidente de la entidad cultural organizadora del acto, Elleale Gerardi, anunció la entrega de distinciones a medios periodísticos de Mendoza y a periodistas locales. Indicó que eran sencillos reconocimientos por la labor realizada en favor de la cultura local, a través de noticias y comentarios de arte. Los testimonios, concretados en diplomas firmados por Elleale Gerardi, Walter Franke y Rubén Francisco Sosa, en sus condiciones de presidente, vicepresidente y secretario de la subcomisión de cultura del Club del Personal del Banco de Mendoza, fueron entregados a los canales de televisión 7 y 9, diarios LOS ANDES, "El Andino" y "Mendoza" y a los periodistas de este matutino, Andrés Cáceres y Manuel Núñez Callejas, y del "Mendoza", Santos de Paula, Edith Fanelli de Berra y Luis Fernando Torres Villegas.

Agradeció en nombre de los periodistas distinguidos, Santos de Paula.

Alumnos de la Escuela de Música en Radio Nacional

La Escuela Superior de Música de la Universidad Nacional de Cuyo ofrecerá hoy, a las 20.30, por Radio Nacional Mendoza, la última de las audiciones del ciclo "Los grandes compositores y sus obras".

Carlos Zinna hablará sobre la personalidad y vida artística del compositor francés Claude Debussy.

También por esa emisora, y a partir de las 22, se ofrecerá una audición a cargo de alumnos de la escuela. Los estudiantes Patricia González (oboe); Patricia Bressan, Flavia Gómez, Sandra Aquaviva, Beatriz Plana y Mercedes Rodríguez (flautas); Salvador Benenatti, Julio Lonigro, Alicia Velázquez, Darlina La Orange y Fernando Dumit, (clarinetes); Patricio Cano Matus (fagot) y Patricia Bertini y Graciela Musri (piano), ofrecerán piezas de autores clásicos y modernos.

La entrada al auditorio será libre.

SU fiesta
Casamientos - Despedidas
Agasajos - Fin de Año
SERVICIO COMPLETO CON SALON
PRECIO PROMOCION
$850
SERVICIO DE LUNCH A DOMICILIO
RESTAURANT Nuevo Horizonte
Reservas al Tel. 258520

ARCO S.A.
OFERTAS FIN DE SEMANA

QUESO CUARTIROLO Sostenido o cremoso el Kg.	$ 165
QUESO HOLANDA Cáscara roja, especial el Kg.	$ 230
QUESO RALLAR Regianito o sardo estacionado, el Kg.	$ 280
SALAMES Picado fino el Kg.	$ 229
MORTADELA CILINDRO Entera o trozada el Kg.	$ 128
MAYONESA RI-K Frasco 150 grs.	$ 112
MARGARINA DORIANA Paquete 200 gramos	$ 54
MARGARINA DELICIA Paquete 200 gramos	$ 35
LONGANIZA ESPAÑOLA Estacionada extra el Kg.	$ 280
QUESO FUNDIDO Marca de calidad pieza de 1 Kg.	$ 178

Horario 8.30 a 12.30 y 16 a 20. Sábado abierto todo el día
R. E. de SAN MARTIN 1957
Tel. 252932 - Mza
MAGIO
25|11|F|25|11

HELADO CASERO
Tan fácil de preparar. No necesita máquina. No se cristaliza. No se congela. Es rico y no es caro. Es: Helado Casero TORRAICO. - Cualquier gusto: Vainilla, Chocolate, Frutilla, Limón, Crema rusa, Milcream. Helado Casero TORRAICO. Instantáneo. Adolfo Calle 42. Dorrego.
25|11|F|54201|25|11

AHORA, LOS PLASTICOS SE PIDEN POR SU MARCA.
Productos MODERN PLASTIC: gran resistencia, brillantes colores y diseños de rigurosa actualidad.
NUEVA YORK 2346
TEL. 571-2010 571-5652
BUENOS AIRES

Modern Plastic
32 años y siempre calidad.
HOPKINS

MUCHOS PASOS CON POCOS $$$
ZAPATERIAS Modelo
ALTA CALIDAD A PRECIOS INCREIBLEMENTE BAJOS
ESTOS SON NUESTROS PRECIOS DE REGALO
PARA CALZAR A TODA LA FAMILIA

MOCASIN dama desde	799	SANDALIAS color, dama	499
SANDALIAS gran vestir	999	SANDALIAS hombre, desde	599
MOCASIN legítimo H.	1.499	MOCASIN NIÑO desde	599
MOCASIN planta goma H.	799	SANDALIA NIÑO planta cromo	599
NENA y VARON desde	599	MOCASIN DAMA (cosido)	1.299
OJOTAS CUERO 21/33	599		
ZUECO DAMA actualísimo	599		

Modelo SAN JUAN 1413
LA UNICA POSIBILIDAD

RESTAURANT Mi Rincon
mañana unico día
JORGE VALDEZ y ALBERTO LOCATTI

CHILE..!
VIÑA DEL MAR
EXCURSION 9 DIAS
PRECIO CONTADO ..... $ 23.900
c/PASAJES y ½ PENSION
CARLOS PAZ
EXCURSION 9 DIAS
PRECIO CONTADO ..... $ 15.900
c/PASAJES y ½ PENSION
MAR DEL PLATA
EXCURSION 10 DIAS
PRECIO CONTADO ..... $ 24.900
c/PASAJES y 1 COMIDA
BARILOCHE
EXCURSION 11 DIAS
PRECIO CONTADO ..... $ 44.900
c/PASAJES y ½ PENSION
CONSULTE FINANCIACION Y EXCURSION POR MAS DIAS - CON O SIN PASAJES
—CONCRETE AHORA SU RESERVA - SALIDAS DIARIAS.
—PLAZAS LIMITADAS
TURISMO CUSSAN
NECOCHEA 40 - LOCAL 2
Leg. D. N. S. T. Nº 1563
Licencia en trámite
24|11|F|53985|23|11|A

Buenas Fiestas... LES DESEA BENITOL

...y como siempre también BENITOL en polvo!

POMAR
"el reloj del futuro"
SUMERGIBLE GARANTIZADO

stereo
EL DE SIEMPRE... LO ESPERA en su nuevo jardín
Ruta Panamericana (Chacras de Coria)

DOLARES - CHILENOS
SI QUIERE COMER BIEN Y QUE LE SALGA BARATO
PARRILLADA Y RESTAURANTE EL MESON DE LA CAZUELA
Le toma el dólar a $ 250,00 y el peso chileno a $ 150,00
ALMUERZO Y CENA — Godoy Cruz 370 - Teléfono 258437
15|11|F|50871|30|11

CINES Y TEATROS

CENTRO

AMERICA - Hoy, de 13.45 a 24 hs. "FUERZA ZEBRA" y "FIBRA DE VALIENTES Nº 2".

CENTER - Hoy, de 13.30 a 24 hs. "UNA VEZ NO BASTA" y "AMIGOS Y AMANTES".

CINEMA - Hoy de 14 a 24 hs.: "PULGARCITO", "ALI BABA Y LOS CUARENTA LADRONES" y "VACACIONES EN COLORES".

CITY - Hoy 15 a 24 hs.: "LAS SANDALIAS DEL PESCADOR" y "Un EXTRAÑO AMOR".

CONDOR - Hoy, de 14.30 a 24 hs.: apto todo público "UN LOCO LINDO EN EL GRAN RESTAURANT" y "RINGO Y EL PRECIO DEL PODER".

AVALLE - Hoy, de 14 a 24 hs. "DULCE PRISIONERA" y "LOS BLANCOS CABALLOS DE AGOSTO".

UXOR - Sala cerrada por grandes reformas.

PERA - Hoy de 14.30 a 24 hs.: "EL TRONAR DE LAS MOTOS" y "BUENAS NOCHES ALEJANDRO"

REMIER - Hoy de 14 a 24 hs.: "LA ESTRELLA" y "LA VERDAD PROHIBIDA".

ROXY - Hoy, de 13.45 a 24 hs: "TARDE DE PERROS" y "QUERIDA LUISA".

SELECTRO - Hoy, a las 21 hs. "UN HOMBRE Y UNA MUJER" e "IRMA LA DULCE".

GRAN REX - Hoy 14 a 24 hs.: "DUELO EN EL CAÑON DEL DIABLO" y "LOS CONTRABANDISTAS".

AUTOCINE BROADWAY - Hoy 21.30 hs.: "Don Quijote cabalga de nuevo" y "Al ponerse el sol".

EL CERRO CINE AUTO - Hoy a las 21.30 hs.: "Terremoto" y "Fuga sin fin".

AUTOCINE MENDOZA - Hoy 21.30 hs.: "Andrea" y "Los chicos crecen".

TEATROS

INDEPENDENCIA - Hoy, a las 21.30 hs. Recital de jazz, segundo concierto del ciclo de buen jazz.

GODOY CRUZ

PLAZA - Hoy, a las 21.30 hs. "Los hmbres piensan solo en eso" y "Mi novia él".

SPORTSMAN - Hoy, a las 21.30 hs. "Percy no es un juguete" y "El cinturón de castidad".

GUAYMALLEN

VICTORIA - Hoy, a las 21.30 hs. "Hagamos el amor" y "Especialista en el crimen".

MAIPU

IMPERIAL - Hoy, a las 21.30 hs. "El coloso en llamas" y "Cuando es preciso ser hombre".

PALMIRA

COLON - Hoy, a las 21.15 hs. "Adios muñeca" y "Los hombres del club".

SAN MARTIN

CERVANTES - Hoy, a las 21.30 hs. "Los hombres piensan solo en eso" y "Mi novia él".

MAYO - Hoy, a las 21.30 hs. "El violinista en el tejado" y variedades.

MONUMENTAL - Hoy 21.30 hs.: "Adios Muñeca" y "Los hombres del clan".

RIVADAVIA

DUCAL - Hoy 21.30 hs.: "Los violines del baile" y "Ladrón, marido y amante".

SAN RAFAEL

IDEAL - Hoy, de 14 a 24 hs. "El chanchito picaron" y "Las aventuras del Topo Gigio".

Programas de Radio y TV

Ofrecemos a continuación los programas de acuerdo con el detalle que nos han suministrado las respectivas teleemisoras.

Canal 7 - Mendoza

12.25 Apertura y santoral.
12.30 El Pájaro Loco.
13.00 Matineé: "El último gangster", con Edward G. Robinson-James Stewart.
14.30 Buenas tardes, mucho gusto.
16.00 La mujer, con Blackie.
17.00 El amor tiene cara de mujer.
18.00 El show de los tres chiflados.
18.30 El mundo de Calculín.
19.30 El Pájaro Loco.
20.00 Cosmos 1999.
21.00 Noticiero 7.
21.55 Borocotó en familia.
22.00 Hermosos mentirosos, con Guillermo Bredeston y Elcira Olivera Garcés.
23.30 La mujer policía.
0.30 Palabras para recordar. Secret. Medios Comunic.

Canal 9 - Mendoza

12.30 Noticiero en directo.
13.30 Almorzando con Mirtha Legrand.
15.00 Tiempo de vivir.
16.00 Los detectives.
17.00 El club de los amiguitos: Te veo, veo. Dibujos animados y misión submarina
19.00 El show del Capitán Cascote.
20.00 Premier estelar.
21.00 Noticiero Nueva.
22.00 Hupomorpo.
23.15 Tiempo nuevo.

LRA 6 y LRA 34 Radio Nacional - Mendoza

6.00 Informativo.
6.05 Por los senderos de la patria.
6.30 Efemérides argentinas.
6.35 Por los senderos de la patria.
7.00 El Santo Rosario.
7.10 Música típica.
7.30 Informativo (LRA Buenos Aires).
7.45 Exitos populares.
8.00 Notas y música para usted.
9.00 Informativo.
9.05 Variedades musicales.
9.30 Boletín cultural.
9.35 Variedades musicales.
10.00 Informativo.
10.05 El mundo de la ciencia.
10.15 Pasaporte a la música.
10.30 Estampa ciudadana.
10.45 Facetas.
11.00 Informativo.
11.05 Danzas y cantares nativos.
11.30 Puntos cardinales.
11.35 Melodías.
12.00 Informativo.
12.05 Concierto de mediodía.
13.00 Informativo.
13.15 Joyas de la música.
13.30 Boletín Gobierno de Mendoza.
13.35 Folklore en Nacional.
14.00 Informativo (Municipalidad de Godoy Cruz).
14.05 Música ligera.
14.30 Flash juvenil (Dir. de Dif. Mza).
14.35 Orquestas típicas.
15.00 Informativo.
15.05 Exitos populares.
15.30 Historia de los EE. UU. (musical).
16.00 Informativo.
16.05 El libro leído para usted.
16.20 Danzas argentinas.
16.30 Reflexiones.
16.35 El mundo y su música.
17.00 Informativo.
17.15 Concierto de la tarde.
18.00 Informativo.
18.05 Tango y folklore.
18.30 Boletín cultural.
18.35 Ruta musical.
19.00 Informativo.
19.05 Efemérides musical.
19.30 Melodías.
20.00 Informativo.
20.05 Guitarrista Domingo Báez.
20.30 Escuela Superior de Música (UNC). (Final de ciclo).
21.00 Informativo (LRA Buenos Aires).
21.15 Danzas.
21.30 Festival Casals.
22.00 Informativo.
22.05 Concierto nocturno.
23.00 Informativo.
23.05 Simplemente... para recordar.
23.45 Informativo.
24.00 a 6.00 Desde Mendoza... junto a usted.

OFICIAL ENTENDIDO MAQUINAS MADERA
OFRECEMOS SUELDO Y PORCENTAJE
VIDELA CASTILLO 289 - LAS HERAS - TEL. 230068
25|11|F|54192|28|11|A

Lechones
Faenados $ 270 el Kilo
Bandera de los Andes 3759
Villa Nueva - Tel. 261028
24|11|F|54122|27|11

CASA RODANTE
Totalmente equipada con baño, cocina y comedor
4 Camas $ 399.000 - 6 Camas $ 459.000
GARANTIA TOTAL POR ESCRITO
Independencia 317 - Las Heras (Mza.) - Tel. 230353
25|11|F|54182|29|11|A

VENDO
Rastrojero Mod. 73.
Muy bueno, particular
Malvinas Argentinas y 20 de Junio. Barrio Bancario. Godoy Cruz.
25|11|F|54208|25|11

INDUSTRIAS DE LA ZONA
PARA PRESENTAR EN TUCUMAN
Acepto propuestas productos de consumo para venta masiva. Dirigirse a: Sr. Juan C. Sosa. Atahualpa 1057. Barrio Sarmiento (4000). San Miguel de Tucumán.
25|11|C|925|25|11

VENDO TERRENO
Calle Don Bosco y Primitivo de la Reta, Ciudad. 16.90 de frente. Total: 557 m2. Tratar: Bolletino - P. Mendocinas 824, Cdad. T. 247141.
24|11|F|53997|26|11

Mecánico
Para fábrica conservas. Entienda remachadora. - Tratar: LAS CAÑAS 1510 - S. JOSE TELEFONO 262454
25|11|T|4261|28|11|A

VENDO R-12 y OPEL 75
Excelente estado. Recibo contado PERMUTA y FINANCIACION
San Martín 2020 - G. Cruz - Mza.
25|11|F|54340|25|11

HERRAMIENTAS AGRICOLAS
PULVERIZADORAS
A MOCHILA
SERRUCHOS Y
TIJERAS DE PODAR
LAMPARAS
LINTERNAS
Maquinarias Agrícolas
STABIO
S.A.I.C.
CASA CENTRAL
BELGRANO 350 - MZA.
Tels. 247952 - 244576

Cemento $ 430
CAL LA BOLSA $ 210
ARENA O RIPIO EL VIAJE $ 3.000
Salpicrette - IGGAM - Fulle - Losetas y Viguetas. - Precio fábrica, todo para la construcción - Corralón VILLA NUEVA Bandera de los Andes 3675 - Pedidos al teléfono 260555
24|11|F|54002|29|11

AGROANDINA S. A.
Comunica a todo su personal temporario que deberá concurrir munido de documentos de identidad y libreta sanitaria al día, requisito imprescindible, al lugar de trabajo, Ugarte 1168, La Puntilla, en horario de 8 a 12 y de 15 a 19 horas, desde el 22/11/76 al 26/11/76, término improrrogable y bajo apercibimiento de los artículos 107, 263 y 265 de la ley 20.744.
La no presentación, se considerará renuncia al trabajo.
23|11|C|957|27|11

CORREAS INDUSTRIALES
LA CASA DEL FILTRO
José V. Zapata 207 S A
Tel. 245777-245860

GANE $ 315.000 m/n. POR DIA
AMAS DE CASA - OPERARIOS - EMPLEADOS - JUBILADOS
PROFESIONALES - DOCENTES - ESTUDIANTES
En sus horas libres, entre sus relaciones y amigos.
Sin desatender sus obligaciones.
Mayores de edad con documentos de identidad.
LAVALLE 168
Ciudad de Mendoza
SAN LORENZO 90
Ciudad de San Rafael
25|11|F|54193|29|11|A

YOGURTH LA ALBORADA
VITAMINA ENVASADA
FABRICA Y VENTA
SALTA 854 - TELEFONO 225649 - GODOY CRUZ
23|11|T|4217|25|11

VISON
ESTOLA VENDO
SAN JUAN 1021 - CIUDAD
24|11|C|228|25|11

Vendedora
de 17 a 25 años para atención sección modas de importante firma en centro ciudad. Indicar referencias como vendedora. Tanagra (30) Poste Restante Diario LOS ANDES
25|11|F|54173|25|11

CUERO
Abrigos - Paletot - Chaquetas de Napa - Gamuza. Gamulán. Directamente de fábrica. - Boulogne Sur Mer 1677 - Mza. Horario de 9 a 21.
21|11|C|892|28|11|A

BARBECHOS
VIVERO TRES PORTEÑAS TINTAS - BLANCAS Y OTRAS
ALAMOS HIBRIDOS Y OTROS
RIVADAVIA 23 — TELEFONO 5 — PALMIRA
31|8|F|2213.|Pte.

VENDO
PASTO y CAÑAS
De 1ª tratar y ver Martínez s/n. Ingeniero Giagnoni - Tel. 22031
SAN MARTIN
24|11|F|53968|26|11

DURAZNOS Y DAMASCOS
DIXI RED — MOOR PARK - ROYAL
RED - HAVE — BANDERA ESPAÑOLA
VENDO PRODUCCION 3 HECTAREAS
MUY BUENA CALIDAD — TRATAR: SUIPACHA 323 - MENDOZA
24|11|F|335|29|11

Contratista O. S. N.
Para tendido de cañería, de 200-150-50 Presentarse en Colón 251 - Mendoza.
DALVIAN S.A.
24|11|F|53981|26|11

Liquidamos Sueldos y Jornales
Cualquier convenio - Obras sociales - Aportes, etc. - Moderno sistema - Precio promoción. - TELEF. 960165
25|11|F|54253|29|11|A

Papa para Semilla
Variedad KENNEBECK Y SPUNTA
PRIMERA MULTIPLICACION
"ALGUACIL Hnos."
ADMINISTRACION: E. GONZALEZ 521 Godoy Cruz - MENDOZA TELEFONO 222752
VENTAS: Mdo. Coop. Prod. - Ptos 85-90 - Sarmiento y Pampa, Gllén. - Mza. - Teléf 260466
23|11|F|44406|25|11|A

OPORTUNIDAD
Por viaje, vendo Cupé 75 Chevrolet, solo particulares, 10 a 12 - 16 a 18 hs. San Juan 408 - Teléfono 250973.
25|11|C|555|27|11

PIMIENTO MORRON
ALMACIGO VENDO - ENTREGA INMEDIATA
SALTA 672 — TELEFONO 22640 — SAN MARTIN
25|11|F|54347|25|11

Deseo Alquilar Casa
En San Martín, céntrica, 2 dormitorios y demás comodidades. Teléfonos: 22585-215535.
25|11|F|54345|25|11

EMPLEADA/O SE NECESITA
Conocimientos contables. Mayor de 25 años. Transportes Mar Cantábrico. - Juan Gualberto Godoy 1057. Dorrego. Guaymallén. Teléfono 291238.
25|11|C|538|25|11

GUIA PROFESIONAL

MEDICOS

C.E.A.M.
Centro Estudios Afecciones Mamarias. Exámenes complementarios integrales. Mamografías. Laboratorio. Papanicolau. - Catamarca 83, Dpto. 61. Tel. 290185. 16 a 20 horas. Atendemos mutuales.
11|11|F|48966|Pte.|A

INSTITUTO MEDICO
"SAN LUCAS"
Dr. Jorge H. Day
Reumatología y Clínica Médica
Dr. Ricardo A. Donna
Clínica Quirúrgica
Dr. C. Alberto Giménez
Radiología
Dr. Jorge A. Giménez
Radiología
Dr. Enrique Guntsche
Endocrinología
Dr. José Eduardo Minoprio
Clínica Médica
Dr. Juan Antonio Verdaguer
Urología
Dra. Cristina Alvarez de González
Bioquímica
Srta. Teresa J. Martín
Kinesiología
Dra. Marta Muravenik
Inmunología
9 de Julio 680 Mza. Tel. 246243
16|11|F|50775|30|11|A

Dr. I. KALIMAN
CLINICO
Lunes a viernes 16 a 20 hs. Atiende mutuales. Sargento Cabral 706, Ciudad - Tel. 290500.
7|9|F|25447|Pte.

Dr. FERNANDO E. ALONSO
CLINICA MEDICA - DIABETES
Nuevo domicilio Consultorio: CHILE 934 - Teléfono 243824
15|9|F|27734|Pte.

Dr. OSCAR CAMINOS
Clínica médica - Geriatría - Enfermedades de la vejez. Mutuales. Turnos 254793 11-12-30 y 17-21 hs. 9 de Julio 1540 1º Piso.
6|10|F|35792|Pte.

Dr. ISAAC SCHERBOSKY
Clínico especialista Enf. bronco - pulmonares - Asma. Pedir turno. José F. Moreno 2760 - T. 257402, 258616.
15|11|F|50609|Pte.

Dr. ANGEL C. NAVARRO
Cirugía - Atiende lunes, miércoles y viernes de 17 a 20 hs. Reserve turno, Alpatacal 2755. Teléfono 214325.
1|11|F|Pte.A

APARATO DIGESTIVO

Dr. RICARDO DONNA
CIRUGIA APARATO DIGESTIVO
Nuevo domicilio: 9 de Julio 680. Tel. 246243.
0|10|F|36759|Pte.|A

VIAS URINARIAS

Dr. ALBERTO PABLO CORICA
UROLOGO
Colón 582. Turnos: teléfono 240835 y 252553.
17|8|F|99029|Pte.

Dr. IGNACIO J. ROMEO
CIRUGIA VIAS URINARIAS
Cirugía general Diariamente desde 17 horas. Pedir turno República de Siria 325. Teléfono 292220.
7|3|F|49557|Pte.

Dr. ALBERTO D. BEKERMAN
UROLOGO
9 de Julio 1189 2º Piso. Dpto. 15. Turnos: 231915 - 247445.
28|4|F|62034|Pte.

Dr. JOSE DANIEL LOPEZ LAUR
UROLOGIA
Consultorio martes y jueves. - V. Zapata 30, 2º P., Mendoza. Turnos: Tel. 245265
22|11|C|837|11|12

Dr. MANUEL BIANCHI
UROLOGIA
Esterilidad masculina. Lun., miérc. y viernes de 11 horas. Tel. 256234. Agustín Alvarez 250
10|10|F|Pte.|A.

GARGANTA NARIZ Y OIDO

Dr. LUIS E. MONETTI
10 - 12 - 18 - 21 horas. Nuevo domicilio. Necochea 292. Teléfono 218766. Particular: Teléfono 246661.
12|10|F|Pte.

Dr. CORRALES
GARGANTA - NARIZ - OIDO
Solicitar turno. Perú 1251, Teléfonos 257715 - 249447.
2|10|F|Pte.

ANDRES FELIPE MAURICIO GUSTAVO LUIS MAURICIO
G. N. Oidos
Nueva dirección: Mitre 565 P. B. Turnos: Teléfono 245677.
20|10|C|694|25|11

Dr. RAUL JOSE BONSANGUE
GARGANTA - NARIZ - OIDOS
Turnos teléfonos 258555 y 262630.
25 de Mayo 1413.
10|5|Pte.|A

ESPECIALISTAS EN NIÑOS

Dr. JUAN ANDIA
NIÑOS
No atenderá consultorio por viaje de estudios hasta nuevo aviso.
25|11|F|54368|25|11

ESPECIALISTAS EN SEÑORAS

Dr. ANGEL VICTOR GIL
GINECOLOGIA Y OBSTETRICIA
Avda. España 603 - Ciudad, Tel. 249270. Solicitar turno.
1|10|F|34173|Pte.

JOSE N. MALAH
GINECOLOGIA Y OBSTETRICIA
Necochea 292, Ciudad, Tel. 216006 218766. Pedir turnos. Mutuales.
6|10|F|35766|Pte.

Dr. HUGO BRANDI
GINEGOLOGIA Y OBSTETRICIA
San Lorenzo 226 - Turnos: 243286. Mutuales.
30|7|F|93026|Pte.

VARICES

Dr. SPINETTA REGUERO
Junín 218 - Barrio Bombal - Tel. 244111.
Pte.

Dr. MARIO ROITMAN
Várices - Tratamiento sin operación. Coronel Plaza 69. Tel. 256905. Atención: 9 a 12 y 16 a 20 hs.
10|11|C|759|9|12

ENDOCRINOLOGIA

RICARDO W. ESTRELLA
Diabetes - Obesidad - Tiroides - Adolescencia Meno Andropausia Geriatría, Esterilidad, Necochea 292 Tels.: 216006-218766 - Turnos. Mutuales.
6|10|F|35765|Pte.|S.

Dra. SOFIA FRIDA SCHERBOVSKY
Tiroides - Obesidad - Esterilidad - Diabetes - Crecimiento y desarrollo, Adolescencia. Solitar turno a los teléfs. 257402-258616. MUTUALES. José Federico Moreno 2760. Ciudad. En San Martín, Miércoles Sanatorio Argentino.
4|4|Pte.|A.

ASMA Y ALERGIA

Dr. SALOMON BOUERI
Médico becado ünstituto Alergia Hospital Italiano - Corrientes 39. Teléfono 251591.
2|11|F|Pte.

Dr. ARNALDO S. BOERO
Enfermedades alérgicas. Atiende mutuales. Pedir turno, San Luis 307 - Tel. 255591.
2|10|F|34564|Pte.

Dr. LUIS BROITMAN
ALERGIA
Patricias Mendocinas 624. Planta baja Local 9. Teléf 249907. - Se atienden mutuales.
4|6|F|65875|Pte.|A

ASMA Y PULMON

Dr. SALVADOR SHOCRON
VIAS RESPIRATORIAS
Atiende mutuales en Consultorio. Amigorena 80, 4º Piso, Dpto. "C". Turnos: Teléf. 244777.
19|8|F|20103|Pte.|A.

ODONTOLOGIA

VICTOR M. PICCIONE
Doctor en odontología, Cirugía de boca y huesos de la cara. Lunes, viernes 10 a 12; martes, jueves 15 a 18. Sanatorio Policlínico de Cuyo. Tel. 243000. Part. 255547.
29|7|F|Pte.

ORTOPEDIA

ORTOPEDIA WALDMANN
Soportes y botas para pie plano, corsets para columna, fajas y aparatos para estómago, medias y vendas para várices.
Lavalle 162 - T. 250661 - Mendoza
Alsina 270. Teléfono 21835 - San Rafael.
19|5|F|60960|Pte.

CIRUGIA ESTETICA

CARLOS E. MIRA BLANCO
Cirugía Estética - Cirugía del desequilibrio estético de nariz - Cirugía de rejuvenecimiento facial - Remodelación y reconstrucción de las mamas. Pedir turno al Tel. 247800, de 17 a 20. San Martín 92, Planta Baja.
6|11|C|542|5|12

Dr. J. SANANES
Jefe de servicio Sala 1 Hospital Emilio Civit. Cirugía de nariz, mamas, adiposidades, injertos, quemados. Pedir turno. P. B. Palacios 1260 (Itugaingó). T. 257319-251391.
7|3|F|Pte.|D.

RADIOLOGIA

Dres. RICARDO HORENSTEIN MARTHA G. de HORENSTEIN
Radiografía - Radioterapia. Colón 185, 8º Piso - Teléf. 242747.
F|Pte.|A

REUMATISMO

Dr. JULIO F. SANCHEZ
Reumatología, ortopedia, traumatología y rehabilitación. Rivadavia 141, Teléf. 291994.
24|10|F|41201|Pte.

Dr. MANUEL MENA
Reumatólogo - Enfermedades de columna vertebral, brazos dolori-dos, ciática. Atiende de 15 a 20 hs. Buenos Aires 225. Lunes a sábados
5|10|F|35599|Pte.|S.

Dr. OSVALDO BIELLER VIOTTI
Reumatología. Lunes a viernes 17 a 20 hs. Miércoles 16 a 20 hs. Espejo 593. Planta baja. Teléfonos 218197 - 220596.
24|9|F|Pte.|A

Dr. RICARDO BARCENILLA
Rivadavia 578 - Planta baja - Dpto. 5 - Ciudad - Turnos 17 a 20.30 hs. Teléfonos 292020 - 221910.
28|2|F|48167|Pte.|A

ESPECIALISTAS DE LA PIEL

Dr. ALBERTO TORRES CORTIJO
MEDICO DERMATOLOGO
Av. Emilio Civit 43 - Turnos de tarde. - Teléfono 258911.
12|10|F|Pte.

Dr. ALBERTO J. GRINBERG
Enfermedades de la piel, Alergia dermatológica. Nueva dirección: 9 de Julio 1540, 1er. P. Turnos T.E. 254793.
7|9|F|25816|Pte.

OCULISTAS

Dr. SALDIVAR
Dra. MISTELI
Nueva dirección: Av. Emilio Civit 685, Ciudad, Teléfonos: 257000 - 257100.
3|10|F|Pte.

Dr. M. MARCHEVSKY
OCULISTA
Consultas de 11.30 a 12.30 y de 16 a 20 horas. Rioja 1130. T. 247996

CLINICA DE OJOS
Atendida por
16 Médicos Oftalmólogos y 6 Auxiliares Técnicos Universitarios
Consultorio externo de 8 a 21 hs. Guardias permanentes. Cirugía e internación. Atención de particulares y mutualidades. Av. España 888. Teléf. 248856.
18|F|42513|Pte.

PSIQUIATRAS

Dr. CARLOS A. GIUDICE
PSIQUIATRA
Atiende en su nuevo domicilio. 25 de Mayo 1234. Turnos: Teléf. 255760 de 16-20 horas.
17|10|F|39085|Pte.|A

PARTERAS

DELIA MASCAREÑO de GOMEZ
OBSTETRICA NACIONAL
Pedir turno. Pellegrini 945. Godoy Cruz. Teléfono 292214.
1|11|F|30395|30|11

ESTHER C. de SANANES
Partera nacional. Diariamente de 16 a 20 hs. Solicitar turno. Pedro B. Palacios 1260 (Itugaingó) entre Catamarca y Lavalle. Teléf.: 257319 y 251391.
7|4|F|Pte.|D.

CELINA E. M. de ARNEDO
PARTERA NACIONAL
Catamarca 585, Ciudad. T. 242389. Pedir turno.
2|9|F|99490|Pte.

J. DELIA SANCHEZ GOMEZ
OBSTETRICA NACIONAL
Atiende de 15 a 17 horas menos sábado. Rivadavia 634. Tel. 241019.
9|7|F|75018|Pte.|A.

Dra. ELVIRA AXENFELD
SEÑORAS - PARTOS
Nuevo domicilio: 25 de Mayo 1246. - Tel. 261901. - Lunes - miércoles - viernes, 17 a 21 hs. - Pedir turno.
23|11|F|53586|28|11-A

EDICTOS JUDICIALES

EDICTO. — Caja de Seguro Mutual ley 1828, cita cinco (5) días beneficiarios Oscar Guillermo Bernasconi Ohinetti para reclamos derechos seguro mutual. - Carlos R. Nanclares, gerente interino.
22|11|F|53315|26|11

EDICTO. — Caja de Seguro Mutual ley 1828, cita cinco (5) días beneficiarios Rodolfo Zoilo Gómez Ruppel para reclamos derechos seguro mutual. Carlos R. Nanclares, gerente interino.
22|11|C|217|26|11

EDICTO. — Segundo Juzgado Civil, Tercera Circunscripción autos 11023 notifica que si dentro de sesenta días posteriores última publicación no se deducen observaciones se cancelará pagaré hipotecario orden Echesortu y Casas vencimiento diciembre quince de 1972 inscripto Nº 9546 fs. 318 Tomo 10 Par Hipotecas San Martín librado por Santos Cárdenas, Escº. Act. Pedro José Messina - Secretario.
23|11|C|494|14|12|A

EDICTO. — Caja de Seguro Mutual Ley 1828, cita cinco (5) días beneficiarios María Berta Carrizo Díaz, para reclamos derechos seguro mutual. Carlos R. Nanclares. Gerente interino.
24|11|C|224|28|11

EDICTO. — Caja de Seguro Mutual ley 1828, cita cinco (5) días beneficiarios Francisco Ricardo Vicente Sierra Fernández, para reclamos derechos seguro mutual. Carlos R. Nanclares. Gerente interino.
24|11|C|222|28|11

EDICTO. — Caja de Seguro Mutual Ley 1828, cita cinco (5) días beneficiarios Martín Gutiérrez Domínguez, para reclamos seguro mutual. Carlos R. Nanclares. Gerente interino.
24|11|C|204|28|11

EDICTO. — Cámara Tercera Trabajo San Rafael, autos 6625 "Quevedo Irineo Emiliano y otros contra Manuel Eduardo Butti y/o Diario El Comercio, cobro pesos" hace saber tres días Federico Hauser, rematará 29 noviembre 10 horas, estrados Juzgado Casa Departamental Las Heras s|número; estado que se encuentran 3 máquinas de escribir marca "Olivetti" Lexikon 80 números; 963-04461; 962 21039 y 57802, respectivamente; máquina sumar marca "Olivetti" Eléctro Suma 20, número 99505674 y escritorio metálico, sin base al mejor postor, 10% seña, más 10% comisión, resto aprobada subasta, exhibición día remate lugar subasta. - Federico Hauser. Martillero Público.
24|11|F|53869|26|11

EDICTO. — Juez Segundo Juzgado Civil San Rafael, secretaría Sr. Marcos Vega hace saber autos Nº 15.693 Vallejo Manuel c|Elcira M. de Bustamante s|título supletorio" que Manuel Vallejo solicita título supletorio sobre inmueble superficie 1 ha. 4.683,80 metros cuadrados, ubicado sobre ruta nacional 143 Distrito Rama Caída limitando norte con Río Diamante, sur Ruta Nacional 143 Este José Ubeda, Oeste Germán Ibarra. Cítase a Elcira Mansilla de Bustamante y a quienes se consideren con algún derecho sobre el inmueble. A los fines del Inc. III art. 214 C.P.C. Marcos Vega. - Secretario.
24|11|F|53882|30|11|A

EDICTO. — Caja de Seguro Mutual Ley 1828, cita cinco (5) días beneficiarios Matilde Dominga Laciar Guiñazú, para reclamos derecho seguro mutual. Carlos R. Nanclares - Gerente Interino.
24|11|C|256|28|11

EDICTO. — Juez Décimo Primer Juzgado Civil, Expte. 110.682, cita emplaza interesados Sucesión Federico Carlos Espina audiencia quince Diciembre próximo once horas. Juan Carlos Puebla, Secretario.
15|11|C|563|25|11-A

EDICTO — Juez Quince Civil, cita herederos, acreedores: Carlos Alberto Di Chiara, comparendo: diciembre diecisiete, doce y treinta. Expediente: 40.699. - Rodolfo H. Puebla, secretario.
17|11|C|498|28|11-A

EDICTO — Juez Décimo Primer Juzgado Civil, Expte. 110.412 "Collevati Susana M. c/Pedro Escamez p/divorcio" notifica a Pedro Escamez de ignorado domicilio, lo siguiente: "Mendoza, noviembre 8 de 1976. De la demanda de divorcio instaurada, traslado al demandado señor Pedro Escamez con citación y emplazamiento por veinte días para que comparezca y responda, debiendo en igual lapso constituir domicilio legal dentro del radio de este Juzgado; bajo apercibimiento de ley Arts. 21, 74, 75, 167 y 302 del C.P.C. Fdo.: Dr. Oscar Martínez - Juez". Juan Carlos Puebla, secretario.
17|11|C|483|25|11-A

EDICTO — Juez Octavo Civil, cita herederos y acreedores Elena Pulití de Pacini, audiencia tres diciembre próximo, doce horas, expediente: 41.351. - Oscar W. Tello, secretario. 17|11|S|588|29|11-A

EDICTO — Juez Quince Civil, cita herederos, acreedores: José Baldemar Del Bono, comparendo: diciembre veintidós, doce y treinta. Expte.: 40.749. - Rodolfo H. Puebla, secretario. 17|11|C|626|29|11-A

EDICTO — Juez Segundo Juzgado Civil, San Rafael, cita herederos y acreedores Clemente Pérez Pérez, audiencia nueve diciembre próximo, ocho horas. Autos 17.526. - Elda I. Savoy, secretaria. 17|11|F|51189|29|11-A

EDICTO — Juez Quince Civil, cita herederos, acreedores: Luis Salles, comparendo diciembre seis, doce horas. Expte.: 37.181. - Rodolfo H. Puebla, secretario.
17|11|C|783|25|11-A

EDICTO. — Juez Quince Civil cita herederos, acreedores: Alberto Chávez, comparendo: Diciembre veintiuno, doce horas. Expediente: 40.733. - Rodolfo H. Puebla, secretario. 17|11|C|735|29|11|A.

EDICTO. — Juez Primer Juzgado Civil San Rafael, cita herederos, acreedores "Carmen Salomé Navarro Alarcón", audiencia 10 diciembre próximo, nueve horas. (Autos Nº 35.794 "B"). - Oscar Suárez. Secretario. 18|11|F|51469|29|11|A

EDICTO. — Juez Doce Civil cita y emplaza herederos y acreedores de Antonio Pereira y Magdalena Billi, audiencia Diez y Seis Diciembre, 11.30 hs. Autos 72.028. Carlos M. Baronian, secretario.
19|11|C|077|1|12|A

EDICTO. — Juez Catorce Civil, cita emplaza herederos, acreedores Autos Nº 88.900 de: "Juana Agripina Chavarría de Canale", comparendo diecisiete de Diciembre a las Doce Treinta horas. - Felipe A. de la Rosa C., secretario.
19|11|C|145|1|12|A

EDICTOS. — Juez Décimo Primer Juzgado Civil, Expte. 110648, cita emplaza interesados Sucesión Pedro José Arenas audiencia nueve diciembre próximo once horas. Carlos Puebla, secretario.
19|11|C|254|1|12|A

EDICTO. — Juez Sexto Civil, Secr. 6, cita herederos y acreedores de: Miguel Orofino y Concepción Lauría de Orofino, comparendo diecisiete diciembre, 11.30 horas. - Expte. 85.589, Alberto J. Sacchi Yori, Secretario.
23|11|C|473|3|12|A

EDICTO. — Juez Décimo Sexto Juzgado Civil, cita y emplaza herederos y acreedores comparendo veintidos de diciembre 1976 a las 11.30 horas. Autos 41.886 "Sánchez Vda. de Gutiérrez Petra. Sucesión". Pablo A. Rinaldi, secretario. 19|11|C|221|19|12

EDICTO. — Juez Noveno Civil cita emplaza herederos acreedores de Alberto Allasino comparendo Ocho Febrero próximo Diez Horas Expte. 104.496. - Juan Gutiérrez Cassabé, secretario.
25|11|C|246|7|12|A

EDICTO. — Juez Cuarto Civil, cita y emplaza a herederos y acreedores de Castro de Quintana, Elisa M. R. y Marcelino Quintana, comparendo Veinte de Diciembre a las Doce. Expte. 67.553, Carlos M. Baronian, secretario.
25|11|C|245|7|12|A

EDICTO. — Juez Primer Juzgado Civil San Martín, notifica a José Daniel Contreras ignorado domicilio, en autos 26.141, "González Toribio F. y otro c/José Daniel Contreras y otro p/Daños y Perjuicios", el siguiente proveído: ...De la demanda instaurada, traslado a los demandados con citación y emplazamiento por diez días, para que comparezcan, respondan, ofrezcan prueba y constituyan domicilio legal dentro del radio del Juzgado, bajo apercibimiento de ley. (Arts. 21, 74, 212 del Cód. Procesal Civil). Notifíquese. Dra. Ana María González Loyarte de Salomón - Juez a cargo del Despacho". Esc. Act. Pedro Conrado Gianello. Secretario.
25|11|F|54189|19|12-A

AVISOS CLASIFICADOS

Compra y Venta de Propiedades

AA - PROPIETARIOS directos tenemos pedidos y órdenes de compra y|o ventas de casas, departamentos, lotes, galpones, locales, terrenos, campos incultos, fincas, negocios y gestiones. Atendemos pedidos de tasaciones. No arriesguen, confíen sus negocios inmobiliarios a profesionales responsables. C. E. Barrera Oro, del Colegio de Martilleros y Corredores de Comercio. Atención personal y del señor J. P. Landart. - Mitre Nº 1378. Teléfs. 251537 y 257726.
23|10|F|41017|Pte.

A PROPIETARIO compramos casa, departamento, lote o finca. Godoy & Pelaia. Máxima seriedad inmobiliaria. Gutiérrez 585. Teléfs 258543 y 251597.
10|10|F|37054|Pte.

A DEPARTAMENTO estrenar ciudad, vendo, amplia recepción, 3 dormitorios, garaje. Oportunidad. 215325.
25|11|F|54403|26|11

MARAT - L'ASMAR
Comisiones & Negocios
Alem 39 - Tel. 248057
Mendoza
Vende en:

RODEO de la Cruz, 1 hectárea de terreno a 200 m. Ruta Panamericana, s|pavimento y luz de mercurio. Tiene derecho de agua, especial para casa quinta, vivero o depósito. Precio total $ 6.00.000.

LAVALLE, 1 finca, parral y viña. Pozo 8 pulgadas, tanque australiano y derecho de agua. Precio total $ 20.000.000.

VENDO lancha y trailer extensible. Precio total $ 200.000.

NECESITO para alquilar, residencia con 4 dormitorios, jardines y teléfono y dependencias de servicio. Pago por 5 meses hasta $ 400.000.

EN LUJAN transfiero mercadito totalmente equipado, muy bajo alquiler, con casa de familia y galpones para depósito $ 2.000.000, con facilidades.
25|11|C|561|25|11

A. MINNI vende, permuta, lindo chalecito antisísmico, desocupado. $ Dorrego $ 1.400.000; saldo convenir, recibo auto. casa, finquita, lote. Bandera de los Andes 2829.
25|11|F|52040|25|11

CONTACTO VENDE
RESIDENCIA DE CATEGORIA: En Avda. Boulogne Sur Mer. Estar con hogar, comedor, escritorio con sala de espera y biblioteca, cuatro dormitorios, dos baños, toilette, balcón terraza, cocina, comedor diario, lavadero, sótano, dependencias de servicio, dos cocheras y jardines (frente y fondo).

DEPARTAMENTOS A ESTRENAR: En quinta sección. De tres y cuatro dormitorios con cocheras, dependencias de servicio y jardín.

DEPARTAMENTO CENTRICO: Living comedor y dos dormitorios con teléfono.

DEPARTAMENTO CENTRICO: Tres dormitorios, amplio living comedor, baño y toilette, con teléfono.

CASA EN CORRALITOS Construcción moderna, 3 dormitorios, living comedor, cocina, dependencias de servicio, 2 cocheras. Amplio jardín.

CASA CORTE ANTIGUO: En calle V. Correa. Sup. terreno 200 m2. Dos dormitorios living comedor, baño, cocina y garaje.

TERRENO CENTRICO: En Pedro Molina 560 de Ciudad (9x26).

TERRENO CENTRICO: En calle Godoy Cruz a dos cuadras de Av. San Martín. Sup. total 1.000 m2. (20 x 50).

LOTES EN BARRIO TRAPICHE: Desde 200 m2.

TERRENO PARA LOTEO: 80.000 m2. en Godoy Cruz, con instrucciones aprobadas para loteo.

FINCA EN UGARTECHE: Total 90 Has., 70 Has. de parral y espaldero y 20 Has., para chacra. Tres pozos electrificados, ocho casas, un galpón, tractores y herramientas. Producción 14.000 qq. de uvas tintas y criollas.

FINCA EN MEDRANO: 110 Has. de viña y parral, 40 Has., de olivos, alfalfa y chacra. Derecho de riego, tres pozos, varias casas, galpón y tractores y herramientas. Producción 14.000 qq. de uvas finas y mezclas y 130.000 kg. de aceitunas aceiteras.

FINCA EN COQUIMBITO: Total 22 Has. 10 Has. de parral, resto almendros y potrero, derecho de riego y pozo, casa contratista.

FINCA EN MONTECASEROS: Total 150 Has,. 70 Has., de duraznos para fábrica, 5 Has., damasco, 8 Has., de ciruelos, 7 Has., de viña y 10 Has., de chacra, resto inculto. Tres pozos, 5 casas nuevas un galpón.

FINCA EN GUAYMALLEN: Total 15 Has., viña, olivos, frutales derecho riego, 1 pozo electrificado, y 2 casas, pileta 1.500.000 Lts.

FINCA EN PLENA CIUDAD DE LAS HERAS: 5 Has., con frutales. Ideal para urbanización, vende o permuta por casa.

— CONTACTO —
9 de Julio 1221 - Mendoza
24|11|F|54961|25|11

AA PROPIETARIO compramos casas, departamentos, lotes, campos, fincas. Guevara Civit Hnos. y Cía. Colón 796, 1º. piso, Dpto. 3. Teléf. 240643.
3|11|F|46169|30|11

A ESTRENAR 1 planta Godoy Cruz oportunidad lindísima, 3 dormitorios jardín $ 2.900.000. Antisísmica avenida Acceso, 2 dormitorios, cochera, patio $ 2.800.000 Bº Santa Ana, 3 dormitorios, cocina comedor, jardín, cochera $ 3.600.000. Facilidades 18 meses, permutas, Godoy & Pelaia, Gutiérrez 585. T. 258543 - 251597.
24|11|F|53933|25|11

A ESTRENAR oportunidad, 1 planta 3 dormitorios, 2 baños, etc. Dorrego $ 5.500.000. Facilidades, 2 años, Godoy & Pelaia, Tel. 258543 - 251597, Gutiérrez 585.
24|11|F|53935|25|11

A 4 KM. San Martín y Garibaldi, 18.000 metros, luz, agua, fuerza, óptimas tierras, cualquier uso, vendo, $ 550 el metro. Angel Lencinas. San Luis 355.
24|11|C|279|26|11

A PRECIO de un lote común, 70.000.000, regalo 20 hectáreas, Rivadavia, casita, electrificación, única oportunidad. 260359.
25|11|C|491|25|11

A 1.300.000, vendo 50 hectáreas, 10 parral, 7 viña, potrero, chacra, gran ocasión. 260359.
25|11|C|491|25|11

A INTERESADO directo, vendo casa antisísmica, 5ta. Sección, 2 dormitorios, living comedor, cocina amplia, garaje, pequeño patio, Teléfono 250596, de tarde.
25|11|C|395|25|11

A. COMPRO casa, con entrada camión. Arenales 786, Villa Nueva.
25|11|C|452|25|11

A. MINNI vende linda casa. Godoy Cruz. $ 1.000.000; saldo facilidades. Bandera de los Andes 2829.
25|11|F|54041|25|11

A. MINNI vende chalet 2 plantas, español, sobre Avenida San Martín, Godoy Cruz, para gente muy exigente $ 9.000.000; saldo 2 años. Bandera de los Andes 2829.
25|11|F|54043|25|11

A. MINNI vende, permuta casa sobre Tucumán, ciudad, 3 dormitorios, 2 salones, gran patio. - Terreno 470 mets. 350 mts. cubiertos $ 2.000.000; saldo convenir. Permuto por finquita. - Bandera de los Andes 2829.
25|11|F|54042|25|11

A LOTE 220 m2 Diamante y Rodríguez Peña, Godoy Cruz. - Vendo urgente. Washington 124, Godoy Cruz.
25|11|F|44515|25|11

A CHALET amplio, de categoría, en Rodeo de la Cruz, sobre Carril Nacional $ 900.000.000, resto facilidades, recibo finca de Olivos. Nigito Propiedades. Colón 829, Godoy Cruz.
25|11|F|44507|25|11

A ANTISISMICA amplia, centro de Maipú con salón para negocio $ 220.000.000 resto facilidades. - Nigito Propiedades. Colón 829, Godoy Cruz.
25|11|F|44506|25|11

A. MINNI liquida linda casa antisísmica, amplia, nueva. Rodeo de la Cruz, $ 500.000, saldo $ 20.000; mensuales. Gran oportunidad. Bandera de los Andes 2829.
25|11|F|54039|25|11

A. MINNI vende linda casa mixta, Dorrego, 160 mts. cubiertos. $ 1.300.000; saldo convenir. - Bandera de los Andes 2829.
25|11|F|54038|25|11

A. MINNI vende departamento tipo casa, interno, único, Godoy Cruz. $ 550.000 saldo convenir. Bandera de los Andes 2829.
25|11|F|54036|25|11

A. MINNI vende (2) casa 6ª Sección, antisísmica-mixta, 3 dormitorios y demás $ 1.100.000 saldo 2 años. Bandera de los Andes 2829.
25|11|F|54037|25|11

A. MINNI vende regia casa mixta, 6 dormitorios y demás, todos servicios, sobre Almirante Brown, Godoy Cruz. Contado y facilidades. Bandera de los Andes 2829.
25|11|F|54035|25|11

A PROPIETARIO compro casa, hasta 600 millones, buen contado. Tel. 216044.
25|11|C|550|25|11

A VENDO, calle Salta, casa 4 dormitorios, 2 baños, $ 3.000.000. - Tel. 253484.
25|11|C|552|25|11

A $ 5.000.000 y facilidades, permutas, dueño vende casa de categoría, 5ta. Sección, sobre Aristides Villanueva, desocupada, con teléfono, 4 ambientes, 2 baños, dependencias servicios, garaje, terraza, patio español. Entrevistas: Teléfono 252019.
25|11|T|04317|25|11

A CASA en calle Rivadavia, Godoy Cruz, todos los servicios, teléfono, $ 100.000.000, resto facilidades. Nigito Propiedades. Colón 829, Godoy Cruz.
25|11|F|44505|25|11

A - DEPARTAMENTO, total 800 mil. Contado 350.000, Ciudad. - Patricias Mendocinas 1071, oficina 7.
25|11|F|44492|26|11

**A $ 1.400.

MERCEDES BENZ PICK-UP 1972
MERCEDES BENZ 220 - 1964
PERFECTO ESTADO - VENDO O PERMUTO
San Martín 695 — Teléfono 980278 — Luján
25|11|F|54200|25|11

12 años de concesionarios avalan el prestigio de
JARDIN DEL AUTOMOVIL
su concesionaria **PEUGEOT** San Martín 1955 G. Cruz - Mza.

RAMBLER AMBASSADOR
1970 - BUEN ESTADO
Vendo $ 750.000
CONTADO - TEL. 215454
25|11|C|342|25|11

VENDEDORES/AS
para la publicidad de la Guía de Números Postales
Representantes en departamentos de la provincia.
Entrevistas Sr. VALDES - RIOJA 510 - MOTEL DEMO
25|11|C|476|25|11

LABORATORISTA
Para obra caminera - Necesitamos
GUTIERREZ Y BELINSKY S.A.
Bandera de los Andes 3126 - Villa Nueva - Guaymallén
25|11|F|54255|27|11|A

REPARTIDOR CHOFER
NECESITA BODEGA LANDI S. A.
ALBANIA 493
SAN JOSE - GUAYMALLEN
25|11|T|4296|25|11

CAMION GASOLERO Con o sin Trabajo Modelo 1958
Vendo o permuto. Recibo Rastrojero 70 en adelante. Diferencia a convenir. - ZIZZIAS 425. GODOY CRUZ. BENEGAS. TEL. 223724
3 25|11|T|4295|25|11

ORO
— JOYERIA BASSO —
PAGO 110.000 Gr. Of.
— Rescato Pólizas —
SAN JUAN 1359
2311|C|018|29|11

NYLON - TEFLON
EN BARRAS Y PLANCHAS
AYLES
SAN MARTIN 419

RIPIO - ARENA Y PIEDRA
6 m3. $ 3.100
TELEFONO 220542
Próximamente NUEVO
TELEFONO 221350
1|11|F|45822|30|11|A

B. BOMBAL CASA
1 planta, con teléfono, living comedor, 3 dormitorios, baño, cocina, garage, dep. serv. lavad ro. una habitación de estar, terraza. Total $ 8.900.000, vendo con facilidades.
F. J. SAPUNAR — SAN LORENZO 315 - TELEFONO 290457
25|11|F|54184|25|11

PERKINS
REPUESTOS LEGITIMOS
Fernando Martínez
SAN JUAN 847 - TEL. 243191 - MZA.

ORO
COMPRAMOS MEJOR PRECIO
A PARTICULARES Y COMERCIANTES
GALERIA TONSA - LOCAL A-14
11|5|F|25526 Pte.

PROPIEDAD EXCEPCIONAL
Vendemos 1.300 m2. con edificación. Coronel Suárez 43/51. San Rafael. Mendoza. - Tratar: C. Suárez 43. San Rafael y Correa Sáa 461 - San José - Guaymallén - Mendoza
25|11|F|54265|25|11

VINO
DISPONGO CUOTA
2º BIMESTRE
215.000 LITROS
Tel. 243173 - De 7 a 12 horas
25|11|C|446|25|11

CORRALON "AVENIDA"
OFERTAS

HIERRO de construcción Nº 8, la varilla	$ 600
CEMENTO, la bolsa	$ 435
BALDOSAS, todos los colores, el metro	$ 380
TECHADO plástico, envase 20 litros	$ 1.000
AZULEJOS lisos y decorados el m2. desde	$ 1.100

— CREDITOS —
San Martín 145 - L. Heras
T. 216980 y Gobernador González 541 - Ciudad
25|11|F|54331|26|11

RENAULT 12
Impecable vendo contado únicamente. - Pedro B. Palacios 1186 - Mendoza - 241402.
25|11|C|566|25|11

PINO INSIGNE
Todas las medidas. Por cantidades superiores a 2.000 pies.
$ 18,50 LA PULGADA
TELEFONOS 230193 - 253564
25|11|C|595|25|11

Compro Casa - Urgente
En Barrio Bombal o 5ª Sección, de 200 a250 m2., cubiertos sobre terreno amplio. Indispensable tenga comodidades independientes para caseros - 215325.
25|11|F|54338|26|11

DODGE 100 DIESEL 1968 4ª
Vendo. Recibiría automóvil
Damián Hudson 253 - Ciudad
25|11|C|525|25|11

VENDO Renault Rural Break 0 Km.
Precio increible
Recibimos permutas
JARDIN DEL AUTOMOVIL
San Martín 1955, G. Cruz
25|11|F|54360|27|11

CASA PRE-FABRICADA
VENDO
Superficie cubierta 30 m2., techo a 2 aguas, muros dobles de pino, terminación de primera — ENTREGA INMEDIATA
VENDEMOS A LA MEJOR OFERTA $ 420.000.
GODOY CRUZ 2832 — GUAYMALLEN — MENDOZA
25|11|F|54266|25|11

CITROEN 3 CV - 0 KM.
INICIAL $ 49.551, y 49 cuotas de $ 21.011 - Fórmula 100
Don Bosco 163 - Mendoza
PLAN DE AHORRO
Sin interés anual vencido
25|11|F|54351|30|11|A

VENDEDOR
ARTICULOS PARA HOMBRE
Necesitamos
Con experiencia, servicio militar cumplido, no mayor de 25 años. Escribir proporcionando antecedentes laborales y familiares. — Absoluta reserva, Poste Restante MP (15) Diario LOS ANDES
25|11|F|54287|25|11

RASTROJERO DIESEL - 0 Km.
INICIAL $ 80.863,40 y 49 Cuotas $ 34.289,01
Fórmula 100
PLAN DE AHORRO
Sin interés anual vencido
25|11|F|54354|30|11

MAQUINARIAS DE CARPINTERIA
VENDEMOS POR DISOLUCION DE SOCIEDAD
Tupí marca Linares modelo T-100 con motor; garlopa de pie marca Linares de 400x2.000 con motor; barreno tipo pesado marca Linares con motor 2 HP.; lijadora de pie tipo cuello cisne marca Merelle con motor; cepilladora Mai de 420 con 2 rolos con motor 3 HP.; sierra sinfín marca Bonsiovanni de 900 con motor; escuadradora marca Juice con motor; espigadora marca Juice con motor; compresor marca Loidi con motor 2 HP 300 libras. - GRANADEROS 2757 - CIUDAD. Granaderos 2757 Ciudad.
25|11|C|608|25|11

Dodge 1500
0 KM.
INICIAL $ 63.646. y 49 cuotas de $ 26.987.
PLAN DE AHORRO
Don Bosco 163 - Mendoza
Sin interés anual vencido
25|11|F|54353|30|11|A

TELA de POLIETILENO de ALTA DENSIDAD LAMINADO
Cortinas para gallineros y galpones, cobertura de forrajes, invernaderos, protección para construcciones, silos, mantas de fumigación, guardapájaros, red antigranizo.
CONSULTAS AL TEL. 244095
25|11|F|54288|25|1

Coop. Hort., Frut. y Oliv.
CACIQUE GUAYMALLEN LTDA.
Convoca, Notifica y Emplaza
Por este único medio a todo su personal temporario del galpón de manipuleo y empaque de ajos que deberá dar cumplimiento a lo determinado por el Art. 98, Ley 21297, presentándose en el lugar de trabajo, Buenos Vecinos 602, R. de la Cruz - Gllén. - Mza. el día 25-11-1976 en horario de 8 a 12 y 15 a 19 hs. Plazo improrrogable, considerando la no presentación como abandono de trabajo. (Art. 244, Ley 21297).
25|11|F|54369|25|11

AVISOS CLASIFICADOS

(Viene de la Pág. anterior)

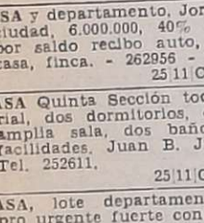

Compra y Venta de Propiedades

BARRIO Santa Ana: living, 3 dormitorios, 2 baños, patio, jardín, churrasquera, garaje doble, carpintería cedro, total 5.000.000 - Teléfono 291040.
25|11|F|52049|25|11

COMPRAMOS urgentísimo, casas, departamentos, terrenos, numerosos pedidos. Pereyra, Reconquista 170, G. Cruz Tel. 222269.
24|11|F|44474|25|11

CAMPO virgen 17.000 Has. explotación madera y leña para años. Norte Catitas, ideal cría hacienda, cabras, $ 1.200 la Ha. Contado y 2 años. Títulos perfectos. Dispongo otros. T. 247906.
24|11|F|54108|25|11

CASA antisísmica en San José a pocas cuadras centro. Todos los servicios. Micro en la puerta, 4 dormitorios, comedor, cocina, baño instalado. Vende propietario. Tratar Godoy Cruz 790. San José. Tel. 259009.
24|11|C|337|25|11

CASA céntrica, construccion antisísmica, vende. Opromolla Inmobiliaria - Tel. 242398.
24|11|F|54126|25|11

CASA venta urgente, Dorrego. Remedios Escalada y Adolfo Calle. Teléfono 257080.
25|11|F|54252|25|11

COMPRO, propietario, antisísmica chica, 6ta. Sección, entrada auto. Quiroga. - 222508.
25|11|F|54205|26|11

CASA antigua, ciudad, 360 mts.2. $ 1.500.000 y facilidades. Teléf: 232177, de tarde.
25|11|C|497|25|11

CASA y departamento, Jorge Calle, ciudad, 6.000.000, 40% contado, por saldo recibo auto, terreno, casa, finca. - 262956 - 223405.
25|11|C|466|25|11

CASA Quinta Sección toda material, dos dormitorios, escritorio amplia sala, dos baños vendo facilidades. Juan B. Justo 429. Tel. 252611.
25|11|C|530|25|11

CASA, lote departamento compro urgente fuerte contado. Teléfono 252611.
25|11|C|530|25|11

COMPRO finca con viña o frutales preferible con pozo. Soy interesado directo. No más de 60 Km. Tel. 218058.
25|11|C|544|25|11

CAMPO 22 Has. semiparejo. Corralitos, pavimento, derecho riego. Vendo Tel 261973
25|11|F|54279|25|11

COMPRO lote Villa Nueva. Santa Ana. Entrego 4L y efectivo. Tel. 261973.
25|11|F|54277|25|11

CASA nueva, frente Plaza Italia, tres dormitorios, dependencias, vendo. 291615.
25|11|C|562|25|11

CAMPO, 20 Has., inculto, muy parejo, alambrado, rodeado de fincas, en Jocolí, vendo, permuto. Facilidades, José Federico Moreno 2024, Cdad.
25|11|T|4334|25|11

COMPRO finca de 2 a 10 hectáreas, cualquier cultivo, T. 245272.
25|11|C|532|25|11

COMPRO casa o departamento. Dispongo 500 millones contado. Tel. 258006.
25|11|C|596|26|11

CASA mixta, excelente estado, vendo en San José, 4 dormitorios, 2 baños con azulejos. Todos los servicios y teléfono. Tel. 258006.
25|11|C|596|26|11

CASA compro. Entrego negocio c|vivienda en alquiler. - Saldo convenir. Rioja 1532, T. 253964.
25|11|C|605|27|11

CASA 3 dormitorios, dependencias, Dorrego, metros Terminal. Total 270.000.000. Anticipo 50%. - José Federico Moreno 1575.
25|11|F|54382|26|11

DEPARTAMENTO frente a plaza centrica, 3 dormitorios y dependencias. Vende: Opromolla Inmobiliaria. Tel. 242398.
24|11|F|54130|25|11

DEPARTAMENTOS vendemos: estrenar, céntrico, categoría, 160 m2., recepción, comedor diario, 3 dormitorios, 2 baños, dependencias servicio, finísimo, pesos 8.500.000. Otro 5ta. Sección, estrenar, 1 dormitorio, $ 2.500.000. Otro céntrico, estrenar, 1 dormitorio, $ 2.500.000. Otros, ciudad, 2 dormitorios, carpintería ilustrada, $ 2.800.000; 2 dormitorios, patio, interno, $ 2.000.000. Informes: Godoy & Pelaia. Gutiérrez 585. Tel. 258543 - 251597.
25|11|F|54180|26|11

DEPARTAMENTO céntrico, tres dormitorios, living comedor, cocina, baño. Ossola vende barato, 291304.
25|11|C|094|25|11

DEPARTAMENTO frente plaza Independencia, living, dos dormitorios, 370.000.000, facilidades. - 221252.
25|11|C|475|25|11

DEPARTAMENTO precioso amplio planta baja 2 dormitorios, patiecito, terraza. Vendo facilidades.
25|11|F|54278|25|11

DUEÑA vende lote, Barrio Santa Ana, 265 m2., precio total, pesos 450.000, 225.000, contado y facilidades, Tel. 247118
25|11|C|478|26|11

DEPARTAMENTO Bombal dos dormitorios, planta baja, cochera, patios finas terminaciones vendo urgente con facilidades. Juan B. Justo 429. Tel. 252611.
25|11|C|530|25|11

DEPARTAMENTO amplia recepción, 2 dormitorios, cocina comedor, lavandería. Teléfono. Cochera. Tel. 290071.
25|11|C|523|25|11

DEPARTAMENTO B. Sur Mer, frente Parque, living-comedor, 1 dormitorio, cocina, gran balcón Total $ 2.600.000, con facilidades. Recibo coche moderno chico. - Gómez Mansilla, Chile 838, Tel. 290585.
25|11|F|54269|25|11

DEPARTAMENTO Bombal, 1 dormitorio, living comedor, baño, cocina, patio T|$ 2.800.000, último disponible, Gómez Mansilla, Chile 838, Tel. 290585.
25|11|F|54270|25|11

DORREGO: Bonita casa mixta, impecable estado; 2 dormitorios, living, cocina y baño instalados; techos tejas. 340 mts. terreno. Entrada coches. Total 230.000.000. 50 % y 18 meses. Paso de los Andes 3080.
25|11|C|548|25|11

DEPARTAMENTO de lujo 6ª Sección, 3 dormitorios, living comedor, cocina comedor, depend. servicio, 2 baños, patio. Facilidades. Acomar - Martínez de Rosas 1780.
25|11|C|550|25|11

DUEÑO a particular vendo o permuto espléndida casa quinta de primera a estrenar, 2.000 metros con frutales y parral, por local, departamento, casa o terreno, céntrico. Avenida España 929 - Mendoza - Horario comercio.
25|11|F|54046|26|11

DUEÑO vende lote buena ubicación. Tratar: España 4349, Villa Nueva.
25|11|F|54371|25|11

DUEÑO vende casa antisísmica, buena construcción, cerca plaza Godoy Cruz, 3 dormitorios con placard, 1 comedor, cocina comedor, garaje, patio, pisos granito y parquet, con facilidades. - Agustín Vaquié 40, nace Rivadavia al 100, Tel. 221792.
25|11|F|44511|25|11

DEPARTAMENTO en Godoy Cruz, vendo. Planta baja a 50 metros de la Plaza Principal. 3 dormitorios, living-comedor, cocina, baño y patio. Confort Inmobiliaria. Gutiérrez 375 - teléfono 257964.
25|11|F|52409|28|11

DEPARTAMENTO, Avenida San Martín 1052, living comedor, 2 dormitorios, cocina, baño, lavandería, habitación y baño de servicio, teléfono, etc. - Total $ 3.800.000. Mitad contado, 6 y 12 meses. Informes: Rivadavia 234. Mza. Tel. 243828.
25|11|F|54292|25|11

DEPARTAMENTOS céntricos, planta baja, segundo piso, 2 - 3 dormitorios, patio. Ancor Inmobiliaria. - 259797.
25|11|C|582|25|11

ESTANCIA 17.000 Has., única Mendoza, chalet, casas obreros, 12 cuadros, tanques australianos totalmente alambrado, 12 molinos. Hay 3.000 cabezas, vendo con o sin ellas. $ 1.600.000 m|n la há. Contado y 3 años. Dispongo otras. T. 247906.
24|11|F|54106|25|11

¡ENTERESE! Inmueble apto hotel, instituto, desocupado, cerca Rioja y Corrientes, construcción mixta impecable, 15 habitaciones, 1.200.000.000, facilidades, permutas, Baccarelli. Paso de los Andes 1517. A. Ciudad.
25|11|C|492|26|11

EN Bº SANTA ANA, regia casa antisísmica, 4 dormit., demás depend. Cont. y Fac. Tel. 254617.
25|11|C|477|25|11

EN CALLE Fleming esq. P. Mendocinas, Guaymallén, vende lote 10 x 17, $ 700.000 total. Tratar: Maure 348. Tel. 257223.
25|11|C|603|25|11

FINQUITA 1 Ha. parral, Catitas, sobre ruta, hermosa casa, galpón, luz. Recibo casa San José. T. 247906.
24|11|F|54112|25|11

FINCA en Luján, 12 Has. de uvas tintas, a metros del asfalto, derecho de agua, vendo con fac. F. J. Sapunar. San Lorenzo 315. Tel. 290457.
25|11|F|54183|25|11

FINQUITA vendo 1 Ha. y media. Corralitos viña, agua, luz 800.000 contado, saldo convenir casa quinta Chacras de Coria 1.700 m2, casa antigua, ciudad centro como lote 320 m2. Teléf. 262499.
25|11|C|527|25|11

FINCA 11 hectáreas, parral y chacra, riego y pozo; a 25 km. Córdoba 45.
25|11|C|516|25|11

FINCA compro a propietario con o sin viñedo. Tel. 261973.
25|11|F|54281|25|11

FINCA Jocolí, 16 Has. viña, 9 rastrojos, 2 casas grandes, asfalto. Vendo: Gómez Mansilla. - Chile 838. Teléfono 290585.
25|11|F|54272|25|11

FINCA Perdriel 8 Has. uvas Pinot buen derecho riego y pozo. Vendo Gomez Mansilla, Chile 838.
25|11|F|54271|25|11

FINCA en Carrizal vendo: 10 Has. total, 5 de viña baja Barbera Bonarda moscato de Asti, 5 Has. de chacra, pozo de 6" motor Diar 42 H.P., herramientas, animales, casa y galpón, precio total $ 5.000.000. - Teléfono 291908.
25|11|F|54034|25|11

FINCA en Anchoris 230 Has. con derecho de agua, recibo cualquier permuta - Avellaneda 630, Villa Nueva.
25|11|F|54050|25|11

FINCA en Divisadero, 60 Has., alta producción, con 17 Has. parral y viña, derecho de agua y pozo electrificado. T. 253484.
25|11|C|552|25|11

FINCA compro, entrego como parte de pago negocio c|vivienda en alquiler. Saldo convenir. - Rioja 1532. Tel. 253964.
25|11|C|605|27|11

LOTE 400 m2. vendo, pleno centro $ 4.000.000. Oportunidad. - Tel. 215325.
25|11|F|54405|26|11

LOTE en Las Heras vendo o permuto por automóvil, San Juan 1021, Tel. 293025 - 240351.
24|11|C|228|25|11

LOTE compro lugar sin pretensiones, pago contado, teléfono 242917.
23|11|C|020|26|11

LOTES Mina Clavero (Cba.). Excelente ubicación, frente al río. Permuto por auto buen estado. Tel. 222109.
25|11|C|528|25|11

LOCALES: Av. San Martín 1600, 114 mts.2 y Lavalle y Salta 93 mts.2 Vende: Canizo Puebla. Teléf. 247949.
25|11|F|54259|25|11

LOTE La Floresta 10 x 20 a cincuenta metros Avenida Acceso. Total 7.000.000. Facilidades. - Martínez de Rosas 1780.
25|11|C|550|25|11

LOTE en Barrio Agua y Energía, Godoy Cruz, superficie 253 metros, vendo o permuto por automóvil; otro, Barrio Residencial, Trapiche, facilidades. Colón 526, Godoy Cruz. Corvalán.
25|11|T|04314|25|11

LOTE, vendo, en Cuarta Sección 150 m2. $ 50 millones. T. 258006.
25|11|C|596|25|11

OFICINA c|muebles vendo, 9 de Julio y Gral. Paz. Jorba Inmobiliaria. España 1248. Of. 11. Tel. 253595.
24|11|F|54116|25|11

OPORTUNIDAD, sin intermediario vendo departamento nuevo, en San Martín 290, G. Cruz. Consultar Tel. 216545.
25|11|C|437|26|11

PERMUTO casa amplia, con entrada para vehículo, garaje, patio, ubicada altura Av. San Martín al 2900. Tratar: Av. Bra. de los Andes 193. San José.
25|11|C|498|25|11

PROPIETARIO vende finca en Las Catitas, 36 Has., 7 viña, resto preparado para chacra, derecho total agua, pozo, tractor, con implementos, herramientas, Llamar de 8a 12. Teléfono 218296.
25|11|C|473|26|11

PARTICULAR, casa 3 habitaciones, ubicada Barrio Trapiche, 2 años, finas terminaciones. Ituzaingó 758, Godoy Cruz.
25|11|C|598|25|11

RESIDENCIA de categoría en 6ta. Sección, vende. Opromolla Inmobiliaria - Tel. 242398.
24|11|F|54128|25|11

RIVADAVIA, sobre calle principal, propiedad 1.250 metros, casa familia, galpones. Ideal cualquier destino. Venta total o fraccionada. T. 247906.
24|11|F|54110|25|11

REGIA casa 6ta. Sección. Nueva. Living, 2 dormitorios, amplia cocina, garaje, terraza, Total: $ 420.000.000. Facilidades, Paso de los Andes 3080.
25|11|C|548|25|11

REF. 4247 en Las Heras casa mixta s|calle Roca, a metros de San Martín, living, 3 habitaciones, cocina, galería amplia, baño y patio superficie 304 mts. Valor total $ 250.000.000, 50% de contado, saldo facilidades. Informes: Rúffolo. Salta 742, G. Cruz. T. 225571.
2511|F|44497|25|11

REF. 4186, en G. Cruz s|Lavalle esq. España, 300 mts,, casa modesta, vendemos como terreno valor total $ 115.000.000 m|n. 50% contado, saldo facilidades, informes, Rúffolo, Salta 742, G. Cruz. Tel. 225571.
25|11|F|44498|25|11

REF. 4032, en G. Cruz s|calle Salta a 3 cuadras de San Martín Sur, modernos departamentos a estrenar, living comedor amplio, 3 dormitorios, cocina comedor, baño-ante baño, pequeño patio o terraza, vendemos por plan Banco o con amplias facilidades. Rúffolo, Salta 792, G. Cruz, Tel. 225571.
25|11|F|44499|25|11

REF. 4062: en G. Cruz s|Guido Spano, amplia casa corte antiguo, 500 mts. de superficie, amplia sala de estar, living comedor, 3 dormitorios, baño, amplia cocina, lavandería y sala de planchado, habitación y baño de servicio, garaje, sótano amplio jardín al frente, vendemos con facilidades, informes, Rúffolo. Salta 792, G. Cruz. - Tel. 225571.
25|11|F|44500|25|11

REF. 4243, moderno y cómodo departamento en ciudad, 2 dormitorios, con placares, pequeña cocina, lavandería y terraza, vendemos con facilidades. Informes Rúffolo. Salta 792, G. Cruz. - Tel. 225571.
25|11|F|44502|25|11

REF 4238, en G. Cruz s|calle Salta casa mixta amplio salón al frente ideal para negocio, 3 dormitorios, living, cocina comedor, baño y pequeño patio, vendemos con facilidades o permutamos por casa quinta. Informes Rúffolo. Salta 792, G. Cruz, - Tel. 225571.
25|11|F|44503|25|11

REF 4178, casa antigua 7 habitaciones 480 mts. en ciudad ideal para depósito, taller o industria, vendemos por el valor del terreno, con facilidades, informes Rúffolo. Salta 792. G. Cruz. Tel. 225571.
25|11|F|44501|25|11

REF 4068, residencia de categoría, en ciudad 2 plantas, en planta baja, living comedor, escritorios, cocina comedor, lavandería, baño, despensa, garaje para dos coches, planta alta 4 dormitorios, 3 baños, 2 habitaciones de servicio, balcones, amplia terraza, vendemos con facilidades, Rúffolo, Salta 792, G. Cruz, Tel. 225571.
25|11|F|44504|25|11

URGENTE vendo casa en construcción, lista, con material para colocar losa, calle Los Ceibos, San José. Llamar 261743.
24|11|C|296|297|26|11|D

URGENTE a propietario compro casa o lote en 6ª Sección. Teléf. 258077.
25|11|C|548|25|11

VENDO casa amoblada, playa San Sebastián, Santiago, Chile. Tel. 581206.
23|11|C|974|29|11

VENDO casa en Barrio Suárez, G. C., 3 dormitorios y dependencia. Informe: Teléf. 214888.
24|11|C|361|27|11

VENDO casa en R. de la Cruz. Recibo automóvil o camión. Calle Nahuel Huapí, R. de la Cruz.
24|11|C|359|25|11

VENDO casa modesta, sobre terreno 410, metros, recibo automóvil a cuenta. Manuel A. Sáenz 936, San José. Tratar: Adolfo Calle 470, Dorrego.
25|11|T|04293|25|11

VENDO o alquilo 2 departamentos calle José Mármol 1345, Godoy Cruz, Mza.
25|11|C|564|25|11

VENDO casa quinta 2.211 m2, 4 habitaciones, 3 baños 2 cocinas, galpón etc., Carrodilla 101, Carrodilla.
25|11|F|44510|25|11

VENDO departamento a estrenar, 2 dormitorios, $ 1.500.000, amplias facilidades. T. 253484.
25|11|C|552|26|11

VENDO casa en Dorrego, y lotes en Villa Nueva. Güemes 302. San José.
25|11|T|04315|25|11

VENDO hermosas casas antisísmicas, de 2 y 3 dormitorios, en Barrio Suárez, Godoy Cruz. Tel. 290694. Biaggi.
25|11|C|586|25|11

VENDO hermoso departamento interno, antisísmico, todos los servicios, en Godoy Cruz. Teléfono 290694. Biaggi.
25|11|C|588|25|11

6ª SECCION: Casa precio terreno, 4 habitaciones. Techos zinc, 500 mts. terreno. Ideal depósito. Entrada vehículos. Total: $ 230.000.000. Facilidades. Llaves: Paso de los Andes 3080.
25|11|C|548|25|11

6ª SECCION vendo casa 1 planta, con teléfono. Colón 293. Teléfono 249914.
22|11|C|768|26|11

9 DE JULIO 1000: Dpto. frontal 3 dormits., comedor diario, etc. m$n. 1.100.000.000. Canizo Puebla. Tel. 247949.
25|11|F|54258|25|11

$ 130.000.000, total, facilidades, casa 3 dormitorios, dependencias, Santa Elvira, Guaymallén, Tel. 262635.
25|11|C|479|25|11

DESPENSA, Godoy Cruz, maquinarias, vivienda en alquiler. Anticipo $ 40.000.000. José Federico Moreno 1575.
25|11|F|54380|26|11

HOTEL vendo, oportunidad, 15 habitaciones, 9 baños, $ 3.500.000 T. 253484.
25|11|C|552|26|11

LOCALES Galería Tonsa vendo, uno con entrepiso. Ancor Inmobiliaria. 259797.
25|11|C|582|25|11

MERCADITO, despensa, Quinta Sección, maquinarias completas, excelentes ventas. Ancor Inmobiliaria. 259797.
25|11|C|582|25|11

MERCADITO con vivienda en alquiler, inmejorable ubicación, ventas a comprobar, anticipo 110.000.000, resto facilidades. Recibo permuta y efectivo. Patricias Mendocinas 1608, Ciudad.
25|11|F|54044|26|11

NEGOCIO art. del hogar, vendo o permuto, precio total pesos: 1.500.000, recibo casa o automotor. San Martín 598, Las Heras. Tel. 218620 - 250165.
25|11|C|455|25|11

RESIDENCIAL lucrativa, excepcional ubicación, G. Cruz. Poco anticipo, 18 mensualidades. San Martín 254, Godoy Cruz.
24|11|F|44450|25|11

TAXI radio móvil, Dodge 1971, motor Perkins. Total 120.000.000. Recibo automóvil. José Federico Moreno 1575.
25|11|F|54378|26|11

VENDO hotel, despensa, residencial, quiosco, café, casa, finca, Lamadrid 333, Cdad.
25|11|C|534|25|11

VENDO o permuto mercado, sobre ruta 20, San Luis, muy buena ubicación. Tratar Ruta 20 y Gral. Cogorno. San Luis.
25|11|F|10722|25|11

Compra y Venta de Muebles

A. SELLA, Tel. 247447 - Martillero. Tiburcio Benegas 776, ofrezca muebles, artículos hogar, máquinas usadas; dinero en el acto.
11|2|F|6972|Pte.

A. BENTURINO Tel. 244333-248730 ofrezca muebles, antigüedades, artículos en general. Colón 669
3|3 Pte

A. AMITRANO - Martillero. Teléfono 247711, Aristides Villanueva 332, ofrezca muebles, antigüedades, maquinarias artículos generales. Pagamos mejor. Anticipamos dinero.
9|6|F|2375|Pte

VENDO por ausentarme del país, dormitorio provenzal, heladera, lavarropas, bicicleta, etc. Tratar, Tel. 256378.
24|11|C|347|25|11

Compra y Venta de Automotores y Cubiertas

ANDES AUTOMOTORES
ROBERTO WAINSZTEIN
O'Brien esquina Alberdi
SAN JOSE

Peugeot 404 Diesel 72	$ 590.000
Mercedes Benz 220, 64	„ 490.000
Cupé Torino 1968	„ 320.000
Fiat 128 IAVA 1973 ..	„ 290.000
Chevrolet 1965	„ 140.000
Fiat 600, 1958	„ 140.000
Valiant IV 1956	„ 140.000
Rambler 1964	„ 150.000
Siam Di Tella 1962 ..	„ 120.000
Fiat 1100, 1962	„ 115.000
R. Gordini 65|66 varios	„ 99.000
Fiat 600, 1961	„ 99.000
Estanciera 1963 3P ...	„ 99.000
Kaiser Carabella 1961	„ 60.000

Y facilidades a 24 meses o permuto. Aceptamos documentos adicionales como parte contado. Planes especiales a empleados públicos y policiales.
25|11|F|54300|25|11

A PEUGEOT XL, de Lujo, casi sin uso, 504, vendo o permuto, Maza 639, Ciudad.
25|11|C|464|25|11

Compra y Venta de Negocios

A - ACREDITADO negocio céntrico vendo, con distribución exclusiva para Cuyo. Con o sin vivienda. 215325.
25|11|F|54407|26|11

A POR AUSENTARME vendo despensa fiambres, verduras, no cobro llave, maquinarias y mercaderías al costo, gran venta mensual, Don Bosco 103, Mendoza.
25|11|C|533|25|11

ACREDITADO negocio comidas y rotisería vendo, razón salud, excelente rendimiento. El interesado tratar después 17 horas, Sargento Cabral 269, Ciudad, Mza.
25|11|C|570|26|11

DUEÑA vende kiosco equipado, rentable, $ 200.000, fac. o permuto. Alberdi 477. Cdad.
25|11|C|506|25|11

¡¡VIAJANTES!!
NECESITA IMPORTANTE EMPRESA
Rubro Comestibles, para cubrir zonas de: Lavalle, San Martín, Guaymallén y Capital
SE OFRECE: Sueldo y comisión.
SE REQUIERE: Vehículo en condiciones y residir en la zona.
Presentarse con carta manuscrita y referencias los días, viernes: de 8 a 12 y 15.30 a 19.30 hs. Día sábado, 8 a 12 hs. Carril Rodríguez Peña 2617 - Km. 6 - Gutiérrez - Maipú.
25|11|F|54243|25|11

A ESPECIAL para "Carrito Bar" micro batea con motor 1956, funcionando. P. Mendocinas 778, Tel. 242979.
24|11|C|288|25|11

A - GRAN urgencia: Vendo Cupé Fiat 1600 modelo 71, cinco cubiertas radiales nuevas, accesorios de calidad; roja, divina, a toda prueba. 33 Orientales 365. Godoy Cruz. Entrar por Castelli 65.
25|11|C|514|25|11

A 55.000.000 vendo impecable 4-S, 74, recibo menor precio, carril Bermejo 2606.
25|11|C|491|25|11

A PARTICULAR vende 4-S. Mod. 71 oportunidad. Total $ 400.000 Fac. Entre Ríos 128. Ciudad.
25|11|C|546|25|11

A FIAT 125, rural modelo 1974, vendo y recibo permutas. Pueyrredón 527. Ciudad.
24|11T|4291|11|A|D.

A - CAMIONETAS Chevrolet modelos 1972, 1969. Facilidades. Permuto. San Miguel 1885, Las Heras.
25|11|C|608|25|11

A - JEEP modelos 1966 y 1958, carrozados, muy buenos. Facilidades. Permuto. San Miguel 1885. Las Heras.
25|11|C|608|25|11

A - ESTANCIERAS modelos 1963 y 1960, excelentes condiciones. Facilidades. Permuto. San Miguel 1885. Las Heras.
25|11|C|608|25|11

A - RENAULT R-12, 1975; Renault Break; rural Fiat 128, 74; Fiat 600, 1973; Peugeot 404, 72, vendo, José Vicente Zapata 236. Ciudad.
25|11|F|54375|25|11

A PRIMERA oferta razonable. - vendo camión Dodge 47 doble tracción, llamar teléfono 223704.
25|11|T|4304|25|11

ATENCION, rural Dodge 1967, tipo camello, preciosa, para transporte escolar, diesel, $ 380.000 y facilidades. Permutas. Perú 2950. Ciudad.
22|11|C|719|26|11

ATENCION: O.M. 1962, motor Fiat C.P. 3, cero kilómetro, gomas nuevas, impecable, con semi Helvética 12 mts. o chasis solo; contado y grandes facilidades; permutas, Perú 2950. Ciudad.
22|11|C|719|25|11

ACOPLADO Helvética 10 - 12 toneladas, disco 8 agujeros, con gomas 900, carrocería cargas generales, contado y facilidades; permutas. Perú 2950, Ciudad.
22|11|C|719|26|11

ALTO: quemo? Peugeot 404 m|66 "Deportivo". Bra. de los Andes. 4843, V. Nueva.
24|11|F|54137|27|11

APROVECHELO, Renault 6 particular, muy bueno, permutaría. Chacabuco 278. Ciudad.
25|11|C|217|25|11

AUTO Unión Rural 1965, vende particular, total $ 240.000. Facilidades. Recibo mayor valor. Teléfs. 230843 - 247914.
25|11|C|523|25|11

AUTO buen estado, permuto por lotes en Mina Clavero (Cba.), ubicación privilegiada, T. 222109.
25|11|C|528|25|11

"AUTOMOTORES Correnti", Compra - Venta - Permuta: Fiat 125, 1975, seminuevo; Dodge 1500 1973; Dodge G.T.X. 1973; Peugeot 404, 1973; Falcon 1968; Citroen 1968; Fiat 600, 1968-1963; Peugeot 403, 1964; Fiat 1500, 1934, tuerca. Alem 455. Ciudad. Tel. 240272.
25|11|C|489|25|11

"AUTOMOTORES Correnti": Camioneta Dodge gasolera pocos kilómetros, 1975; Camioneta Chevrolet 1972, impecable; Rural de fábrica para 11 pasajeros, Chevrolet 1969: Estanciera 1963. Alem 455. Ciudad.
25|11|C|489|25|11

ATENCION: Vendo moto Zanella 175, buenísimo estado, Godoy Cruz 288. - San José. Teléfono 257765.
25|11|T|4294|25|11

AMBASSADOR, extraordinario estado, equipo total, oportunidad, vendo. Lavalle 333. Ciudad.
25|11|C|551|25|11

AUTOMOVIL Fiat 1100, estado general bueno vendo. Lavalle 333. Ciudad.
25|11|C|551|25|11

ACOPLADO Agrícola carrocería playa, reforzado vendo. Lavalle 333, Ciudad, Tel. 258491.
25|11|C|551|25|11

AUTOMOVILES Chevrolet modelos 1967, 1965; 4-S modelo 1971; Fiat 600, 1969, 1965, 1962; Fiat 1100 modelo 1962; Citroen modelos 1968, 1965; Renault modelos 1963, 1961; furgón Citroneta modelo 1966. Facilidades. Permuto. San Miguel 1885, Las Heras.
25|11|C|608|25|11

AMI-8 76, 0 km. patentado vendo. Acepto permuta por R-12 o Break o Peugeot 504 73|75. Excelente estado. Tel. 291694.
25|11|F|54370|25|11

AUTO Peugeot 403 vendo, $ 180 mil, urgente. Paso de los Andes 353. Las Heras. Mendoza.
25|11|F|54367|25|11

ATENCION vendo Peugeot 404 Diesel. José Vicente Zapata 236.
25|11|F|54374|25|11

AUTOMOVILES: Renault 12 0 km. 76, Peugeot 504|73 y Fiat 600, 65, vendo, permuto. Facilidades. José F. Moreno 2024. Ciudad.
25|11|T|4333|25|11

CAMIONETA Chevrolet 72 totalmente equipada, vendo, permuto con facil. - San Luis 285.
25|11|F|54388|26|11

CAMIONETA Dodge D-200 gasolera modelo 1975, estado impecable, vendo, amplia financiación San Martín 1135, Godoy C

Empresa Comercial Necesita

HOMBRE JOVEN

Argentino. Buena presencia. Facilidad de palabra.

REQUISITOS: c/o sin experiencia en ventas mostrador, conocimientos en el manejo de calibre y cuenta hilos. Título técnico mecánico o capacidad equivalente.

SE OFRECE: Incorporación inmediata. Curso de capacitación.

Enviar carta manuscrita a:
Poste Restante J. S. (2). Diario LOS ANDES.

25|11|F|54175|25|11

VENDO

BOUTIQUE

Damas y niños. Galería céntrica, c/sin mercadería y teléfono. Recibo automóvil.
Tratar:
P. MOLINA 161 - CIUDAD
25|11|C|540|25|11

¡NECESITO!

OFICIALES
MUEBLEROS
9 de Julio 180 - Mendoza
Teléfono 290152
25|11|C|529|25|11

FAMILIA QUE VIAJA AL EXTRANJERO

VENDE Artículos importados Americanos, de 1ra. calidad. Heladera - Lavarropas - Stereo - TV Color, etc.
GRANADEROS 856 — CIUDAD — TELEFONO 252487.
25|11|C|500|27|11

MADERAS TERCIADAS

PINO 3 mm. BBB
2,10 x 1,60 el m2. ..... $ 295
PINO 3 mm. calidad C
2,10 x 1,60 el m2. ..... $ 250
LAUREL 3 mm.
1,60 x 1,60 el m2. ..... $ 239
GUATAMBU 3 mm. BBB
2,10 x 1,60 el m2. ..... $ 325

Lamicuyo s.a. Montecaseros 1267 Tel. 251284 Mza

25|11|F|54176|25|11

¿PLATA?

Joyas antiguas, Pólizas, brillantes, pagamos contado. Efectivo en el acto. Suba 2 pisos
ASCENSOR
San Martín 917 - 2º Piso - Mza.
22|11|C|771|27|11

LADRILLONES
$ 8,50 c/u.
RIPIO Y ARENA
6 m3. $ 3.000
Pedidos: TELEFONO 262109
22|11|C|748|26|11

ORO

Plata - Brillantes - Monedas Antigüedades - Esmeraldas
JOYERIA "ARPEGIO"
Galería Rosso - Locales 5 y 7
TELEFONO 245674
18|11|C|683|27|11

Importante Empresa

necesita

para instalar sus Oficinas y Atención al Público,

Salón de Aproximadamente 500 m2.

ubicado en radio Ciudad - Mendoza. - Dirigir propuestas a Casilla de Correo Nº 316- Correo Central - Mendoza.

24|11|F|53846|28|11

Camiones Regadores de Agua

SE NECESITAN

Trabajo en zona Mendoza. Hormilisto, Avda. de Acceso 3292 esq. Florida - Villa Nueva - Mendoza.

25|11|F|54283|25|11

DITHANE® M-45

El mejor funguicida contra:
PERONOSPORA, VIRUELA, TIZON y SARNA
Asesoramiento Técnico Especializado

Quimagro S.C.A.
la química al servicio del agro
Pedro Vargas 247 - Dorrego - Mendoza
Tel. 241851

MAQUINA PERCUSION

VENDO LISTA PARA TRABAJAR
Marinos Argentinos 1371. San José Gllén. - Teléfono 249793
25|11|C|565|25|11

EMPLEADO

Necesitamos con Carnet Conductor

Nacionalidad argentino - Referencias manuscrita a:
POSTE RESTANTE (L.A.R. 7)
25|11|F|54366|25|11

ALMACIGOS

Vendo. Tomate perita seleccionados y Cebolla Valenciana. - San Martín Sur 709 - Godoy Cruz.
25|11|F|54335|27|11

COMPRO CARROCERIA

2 con volquete y 2 rutera. - Pago contado. - Formosa 321, Ciudad.
25|11|F|54341|28|11

GALPON

Vendo en ciudad céntrico 500 m. cubierto, teléfono, piso hormigón, todos los servicios.
Informes: TELEFONO 291338
25|11|C|522|25|11

A PARTICULAR

COMPRO

Cúpula para camioneta Chevrolet 1973 en adelante. Llamar Teléfono 222922.
25|11|T|4309|25|11

LABORATORIO MEDICINAL
SOLICITA
VISITADOR MEDICO

Con o sin experiencia. Estudios secundarios, con automóvil. Presentarse días 25 y 26, de 10 a 12 y de 16 a 20 horas. Absoluta reserva. - Gran Hotel Balbi - Las Heras 328.
25|11|C|574|25|11

UREA

SULFATO DE AMONIO
14 - 14 - 14
Triple 15 - 18 - 46 - 0
Plaguicidas y Hervicidas
AGROCAR S.R.L.
José V. Zapata y Rioja
Mendoza
25|11|F|54284|27|11

PIANO

Vendo a particular piano marca Steinway Sons, ¼ de cola, en perfecto estado - Tratar: Teléfono 256378.
25|11|C|569|25|11

GRATIFICARE

Devolución documentos a nombre de Clorinda María Emiliozzi.
TELEFONOS: 217048 - 254286
25|11|C|545|25|11

OFERTA: RASTROJEROS USADOS GARANTIDOS

Reparados en nuestros talleres
RASTROJEROS Diesel 64 al 74
Parte contado, saldo hasta 24 meses

QUINTO MESCHINI S.A.
JOSE FEDERICO MORENO 1138
TEFS. 241149 - 246665 - MZA.

Oficiales Torneros

NECESITAMOS
PAGAMOS SOBRE CONVENIO
Prseentarse de 8 a 20:
CERVANTES 1905 - BENEGAS - GODOY CRUZ
25|11|T|4301|26|11

Compro Finca

Uvas tintas de 10 a 20 Has., con buena producción. Inmobiliaria San Lorenzo - San Juan 1179 - 1º Piso - Of. 12 - Teléfono 291908.
25|11|F|54030|25|11

EN SAN MARTIN: Liquido por Ausentarme Lujoso DEPARTAMENTO CENTRICO

3 dormitorios, pisos de mármol, cerámicos y parquet. Calefacción, aire acondicionado. Teléfono etc. Total $ 4.650.000. — Es una oportunidad que no se repite. ¡APROVECHELA! Llaves en: BAILEN 101 - GENERAL SAN MARTIN - TELEFONO 22099.
25|11|F|54348|25|11

BODEGAS Y VINEDOS GIOL seic
LICITACIONES

BUSCA

INGENIERO ELECTROMECANICO

—Para cubrir Area de Mantenimiento a nivel de División para su Establecimiento "La Colina", de San Rafael.
—Se ofrece: Relación de dependencia, Leyes Laborales y Sociales, y otros beneficios que otorga la Empresa: Remuneración de $ 40.201, más adicional por título $ 9.143.
—Presentar carpeta de antecedentes desde el 26-11-76 por 10 días posteriores en Gerencia de Personal, Ozamis 988, Maipú, Mendoza; o en División Personal 'La Colina", Callao 300, San Rafael, Mendoza.
25|11|F|54418|26|11

Importante Empresa Perforadora

Necesita 2 maquinistas para equipo perforador Rotary, con conocimientos avanzados de perforación que puedan desempeñarse bajo la directiva de un jefe de equipo en Córdoba. Preferiblemente soltero - Las Heras 40 - Godoy Cruz.
25|11|F|44483|25|11

VENDO

AMI 8 - 1974

INDEPENDENCIA 605
LAS HERAS
25|11|C|581|25|11

CAMIONETA

VENDO EN DESUSO
CHEVROLET 61
Verla: Belgrano 241 - Godoy Cruz - Teléfono 220620
25|11|F|44484|26|11

LAS VEGAS

(POTRERILLOS)

Vendo casa 2 dormitorios, baño, cocina, comedor, living comedor, terreno parquizado. Otra: 1 dormitorio, comedor y baño. Inmobiliaria SAN LORENZO - TELEFONO 291908.
25|11|F|54032|25|11

Fiat 600-R - 0 Km

INICIAL $ 45.072. y 49 cuotas de $ 19.112.
Don Bosco 163 - Mendoza
PLAN DE AHORRO
Sin interés anual vencido
25|11|F|54350|30|11|A

Necesita Alquilar

URGENTE LOCAL CENTRICO DESTINADO A OFICINAS
(Preferible de 300 a 600 m2.) Administración Regional Cuyo
— TELEFONO 290403 —
25|11|F|54420|25|11

---

160 HAS. TOTAL

110 Has. niveladas, 60 Has. alambradas 6 hilos, 3 pozos eléct. de 10" Irrigación Cimalco, 4 casas, 3 tractores Deuzt 74/75. Tipo A 46, con todos los implementos, sembrados, tanques agua, herram., menores, galpones, etc. a puerta cerrada $ 49.000.000. Total. Con el 65 % al escriturar, saldo 1 año. Informes: a QUINTANA FLEITAS
CUYO 538 - Bº Santa Ana
25|11|F|54364|25|11

EDIFICIO HOTEL - VENDO

Antisísmico de excepción en impecable estado. 11 habitaciones amplias y demás dependencias, lugar para varios autos, con teléfono, jardines, etc. Terreno 1.800 m2. En plena ciudad de Godoy Cruz. Inf.: Rivadavia 234 - Mendoza - Teléfono 243828. DANIEL ROMERA.
25|11|F|54291|25|11

AVISOS CLASIFICADOS

(Viene de la Pág. anterior)

Compra y Venta de Automotores y Cubiertas

JEEP IKA, m-61, Pick Up, carrocería larga, vendo, total $ 170.000. Vivero Peeters. Colonia San Jorge, La Dormida, Mendoza.
25|11|F|54186|27|11

JEEP Gladiator motor gasolero, nuevo, vendo. Pedro B. Palacios 1186 - 241402.
25|11|C|566|25|11

JEEP camioneta 1957 vendo, permuto, financio. Teléfono 255691.
25|11|C|589|25|11

JEEP 1958, petitero, 40% y 24 cuotas. San Martín 2752.
25|11|C|557|25|11

MOTO Montesa especial para Motocross, campeona mendocina. Liquido excelente precio. San Luis 285.
25|11|F|54398|26|11

MOTOR y caja Mercedes Benz 170 en buen estado, liquido, pesos 200.000. Coronel Díaz 551, Ciudad. Teléf. 218176.
25|11|C|385|25|11

MOTONETA Sach 125 c.c., pesos 28.000,00. 1º de Mayo 1643. G. Cruz.
25|11|C|374|25|11

MOTOR Ford 221, funcionando; particular vende. Pedro Vargas Nº 596. Ciudad. - 247914.
25|11|C|523|25|11

MOTORES diesel para bombeo, con base, 100 - 140 H.P. vendo. Ozamis 380 - Maipú.
25|11|F|54275|25|11

MOTO Gilera 200, 1975, c|accesorios, $ 55.000 y facilidades o permuto. Andes Automotores. O'Brien esquina Allberdi, San José.
25|11|F|54373|25|11

MOTOR Bedford gasolero de bombeo, listo para usar, con polea y base vendo. San Martín 2085. Ciudad. Horario comercio. Teléfono 218706.
25|11|T|4327|26|11

OPEL Rekord 1960, excelente estado. Vendo con 9.800.000 y facilidades. San Luis 285
25|11|F|54394|26|11

OPEL Rekord 1958; 70.000, saldo 24 cuotas. San Martín 2752.
25|11|C|557|25|11

PEUGEOT Diesel Pick-up con cúpula, una sola mano, 1973, pocos kilómetros. Leónidas Aguirre 375. Ciudad.
24|11|C|244|26|11

PARTICULAR vende Peugeot 504 E 1972 - 84.000 km., perfecto estado, contado, Tel. 217514.
24|11|C|273|25|11

PEUGEOT 403, 1962, blanco, impecable, $ 145.000 y facilidades. Perú 2950. Mza.
22|11|C|719|26|11

PEUGEOT 404, 1969, impecable, pocos km., $ 240.000 y facilidades. Perú 2950. Mendoza.
22|11|C|719|26|11

PEUGEOT 504, XSE, 1974. Colón 147. Mza.
25|11|C|462|25|11

PEUGEOT 404, 1968, muy bueno. Colón 147. Mza.
25|11|C|462|25|11

POR VIAJE R-6 m. 71, contado 450.000, escucho oferta. Teléf. 245613. Rivarola - 13 - 19 hs.
25|11|F|54196|25|11

PEUGEOT 404|1964, falta pintura. Vendo total contado 320.000. Pedernera 527. San José.
25|11|C|599|600|25|11|D

PEUGEOT 504 1972 semi nuevo, oportunidad. - Entre Ríos 208, Dpto. A.
25|11|C|519|25|11

PICK UP Jeep 67 de fábrica. Poco uso, vendo. Ozamis 380. Maipú.
25|11|F|54276|25|11

PEUGEOT 504 - 70, vendo, acepto permutas, doy facilidades. San Martín 245, Godoy Cruz.
25|11|F|54048|25|11

PEUGEOT 404 - 1966, 40% o su menor saldo 30 cuotas. San Martín 2752.
25|11|C|557|25|11

PEUGEOT 404|65; Fiat 1500|65 Rural vendo. Teléfono 255691.
25|11|C|589|25|11

PERMUTO 128, 3 meses uso, por auto grande o vendo. Expo Zocco. Güemes y Pueyrredón. G. Cruz.
25|11|F|44508|26|11

PEUGEOT 504 XE 1974 vendo. Contado, facilidades. Permuto. San Lorenzo 338.
25|11|T|4337|25|11

RASTROJERO naftero excelente estado. Vendo con $ 9.000.000 y facilidades. - San Luis 283.
25|11|F|54392|26|11

RASTROJERO poco uso vendo o permuto $ 65.000.000, San Miguel 1092, Las Heras.
23|11|C|116|29|11

RURAL Falcon 71, caja de 4ª, impecable, $ 480.000 y facilidades. Permutas. Perú 2950. Mza.
22|11|C|719|26|11

RURAL Rambler 1968, mecánica 380, caja de 4ta., pintura y motor a estrenar; contado y facilidades. Permutas. Perú 2950. Mendoza.
22|11|C|719|26|11

RENAULT 62, impecable y moto Alpino 125 cc., a primera oferta. Pellegrini 2381 ex Moreno, ciudad.
24|11|C|281|25|11

RASTROJERO m|59 y Fiat 1500 m|67. Bra. de los Andes 4343. V. Nueva.
24|11|F|54149|27|11

RURAL Fiat 1964, buena. Colón 147. Mza.
25|11|C|462|25|11

R 4-L, buena. Colón 147. Mza.
25|11|C|462|25|11

R-4, 1969, muy buena. - Colón 147. Mza.
25|11|C|462|25|11

R-6 1973, como nueva. - Colón 147. Mza.
25|11|C|462|25|11

RENAULT 12 - 1972; R-6 1971; 4-S 1971; 40%, saldo 30 cuotas. San Martín 2752.
25|11|C|557|25|11

RASTROJERO modelo 1955, impecable, diesel. Total contado 220.000. - Tel. 255691.
25|11|C|589|25|11

RENAULT Gordini 64 $ 165.000, contado. Pedro Molina 367. Dpto. 20. Ciudad.
25|11|F|54372|25|11

SIAM Di Tella camioneta y coche, óptimo estado. San Martín 3420. Ciudad.
25|11|T|4289|25|11

SE VENDE un furgón térmico para Ford F-100, total pesos 150.000. Ferrari 581. San José. Teléfono 251395.
25|11|T|4287|25|11

SE VENDE Opel modelo 958, estado general. Bueno, ver y tratar. Arístides Villanueva 224.
25|11|T|4307|27|11

UNION 1970, automóvil, única mano, poco uso ;total 349.000. Entre Ríos 125.
25|11|C|519|26|11

TAXI Chevrolet 1974 diesel vendo o permuto por coches. Bra. de los Andes 1100. San José. Teléfono 255691.
25|11|C|589|25|11

VENDO o permuto camión Dodge DP-600 M. 72 y Bedford 62, con volquete. Calle Humahuaca, R. de la Cruz.
24|11|C|359|25|11

VENDO equipo aire acondicionado, importado, para automóvil, $ 60.000. Maipú 147. Ciudad.
24|11|T|4268|25|11

VENDO camioneta Dodge M. 64. Patricias Mendocinas 1585. S. José.
23|11|C|010|25|11

VENDO chequera Dodge 1500 ST próximo a adjudicar, contado $ 80.000 y 3 cuotas de $ 30.000 c/una, teléfono 227685, de 14 a 16 horas.
18|11|F|51713|30|11.

VALIANT IV 1966, impecable, pesos 140.000 y facilidades. Perú 2950. Mendoza.
22|11|C|719|26|11

VENDO camión Chevrolet 71, chasis, recibo a cta. camioneta Ford o Chevrolet 72-76. Teléf. 261049.
23|11|F|53715|25|11

VENDO casco completo de Renault 12, modelo 73. Teléf. 222489. Remedios Escalada 2331. Dorrego.
24|11|T|4253|26|11

VENDO Rastrojero 1965, muy bueno, recibo coche menor valor. Damián Hudson 1581. Tel. 260966.
25|11|C|377|25|11

VENDO urgente, Renault 4-S, m. 1972, y Peugeot 504, m. 1970. Ramírez y Costanera. Taller Los Ases.
25|11|C|468|25|11

VENDO Chatita Ford A 31, facilidades. Revolución de Mayo 1926. V. del Parque.
25|11|C|442|25|11

VENDO Rastrojero Diesel, modelo 71, motor Indenor. P. Mendocinas 690. Cdad.
25|11|F|54210|27|11

VENDO Falcon 72, muy buen estado. Tratar de 9 a 19 horas. Tucumán 34. Godoy Cruz. Mza.
25|11|C|515|25|11

VENDO Estanciera 62 impecable, única mano. Aproveche. - San Martín 3420. Ciudad.
25|11T|4288|25|11

VENDO motores diesel Mercedes Benz 11/12 y Bedford. Reparados completos. Lavalle 1948, esquina Aristóbulo del Valle - Guaymallén.
24|11|T|4292|25|11|A|D.

VOLCADOR 14 toneladas, con carrocería metálica, vendo. Godoy Cruz s|n., Km. 14, Rodeo de la Cruz. Sinatra.
25|11|F|54051|25|11

VENDO motor 1114 - 0 Km. J. V. González 1013 - Dorrego.
25|11|C|577|25|11

VENDO mejor oferta camioneta Ford 1929 - 251022. Horario oficina.
25|11|T|04319|25|11

VENDO Peugeot 403|61, perfecto estado, Necochea 1995. Godoy Cruz.
25|11|T|4340|25|11

VENDO motor Valiant y caja. Necochea 1995. Godoy Cruz.
25|11|T|4339|25|11

VENDO Falcon 65 $ 360.000 contado únicamente. Buen estado José Vicente Zapata 165. Dorrego. Frente terminal.
25|11|T|4311|25|11

4-L 1969 impecable de Mendoza total 279.000. Montecaseros 1403.
25|11|T|4313|25|11

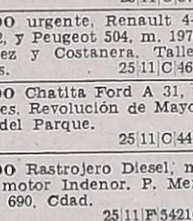

Ventas Varias

A ESTANTERIAS Morwin compre ahorre y pague el mejor precio y sin interés. Vitrinas, góndolas, exhibidores, escritorios, modulares, sillas, guardarropas, mesas de trabajo. Visítenos o pida promotor. Equipamientos Integrales Alto S.R.L. San Martín 520. - Godoy Cruz. - Teléfono 220308.
3|11|C|681|101|30|11

A BALANZAS, cortadoras de fiambres, picadora de carne, a los precios más bajos de plaza. - Tratar en Entre Ríos 89.
6|11|F|47583|30|11

A HELADERAS eléctricas comerciales, vitrinas, de todos los tipos y modelos a los precios más bajos de plaza. Tratar en Entre Ríos 89.
7|11|F|47604|30|11

A MATERIALES de demolición: zinc, soleras, tablas, machimbres, baldosas, hierros, etc. - Costanera 500 - Guaymallén.
6|11|F|47373|25|11

A TRAJE 700, vestido, pantalones, ocasión. San Lorenzo 1797. Guaymallén.
23|11|C|000|29|11

A HORNO pizzero 24, 12, 6 pizzas oferta $ 59.000,00, Heladeras vitrinas, sierras carniceras, cortadoras, balanzas. Ventas. Chacabuco 601, Mendoza.
20|11|C|600|27|11

A LIQUIDO rezagos de Ejército. Montura inglesa: $ 5.990. Completísimo surtido. Ver y comprar, en Mitre 1521, Ciudad.
25|11|F|54195|25|11

A - ATENCION: Compre góndolas, exhibidores galvanizados, mostradores para su negocio, 100 modelos. Financiamos. Salta 1574. Mendoza.
25|11|C|443|29|11

A CORDOBA, 2 pasajes ida y vuelta en micro, hasta el 30|11 vendo, importante rebaja, teléfono 257868.
25|11|T|04316|25|11

AMPLIFICADORES, combinados, tocadiscos, bafles, bandejas, conjuntos profesionales, frecuencia modulada. Compre en fábrica. Precios sorprendentes. Godoy Cruz 288, teléfono 257765. San José.
23|11|T|04216|3|12

ARENA ripio, ladrillones, retiro escombros consulte precio al teléfono 257080.
24|11|C|350|26|11

AURADO vendo tres heladeras Siam 11 pies nuevas; entregaría por coche. Chacabuco 278. Ciudad.
25|11|C|217|25|11

BIANCHI legítima, balanzas, picadoras, hornos, etc. directo fabrica. Avenida España 929, Mendoza. Teléfono 243280.
2|11|F|46094|30|11

BASCULAS para camiones, bodegas, hacienda, aéreas, hierro etc. Av. España 929. Mendoza.
21|11|F|53251|30|11

CONSULTORIO médico metálico con negatoscopio, vendo, teléfono 252367.
24|11|T|4257|25|11

CACHORROS cruza Coli, regalo. San Martín 412. Las Heras.
25|11|C394|25|11

COMBINADOS desde $ 7.900; televisores y muebles. Baldín, Catamarca 552. Mendoza.
25|11|C|593|25|11

DIRECTO a particular, vendo heladera Lahoz, flamante, 9 pies. Barata. Alberdi 696. Benegas.
25|11|T|04298|25|11

ESTANTERIAS metálicas modulares, exhibidores. Financiación. Fábrica. 9 de Julio 1733. Teléfono 216535.
27|5|F|20036 Pte.

ESCRITORIO modular $ 10.500, colchones Suavestar 2½ plaza S. $ 5.900 "Tiqui-Taca", Saavedra 390, San José.
25|11|F|54157|25|11

HELADERAS familiares, páguelas a un año sin intereses. Baldín. Catamarca 552. Mendoza.
25|11|C|593|25|11

JUEGO living con diván - cama liquido $ 16.000 total. Dorrego Nº 1063. - Dorrego.
25|11|C|532|25|11

LADRILLONES 8,20 ladrillos 5,90 puesto en obra. Fábrica del Norte. Tel. 255867.
24|11|C|365|28|11

LADRILLONES de 1ª. T. E. 261907. Coplopo 220. Bº Santa Ana.
22|11|C|766|26|11

LIQUIDO urgente audio modular Motorola 60 watts. Godoy Cruz Nº 381. Cdad.
25|11|C|536|25|11

MOTORES eléctricos precios oferta, amoladoras, compresores, soldadoras. San Martín 359, Las Heras.
17|11|C|741|19|12

MAQUINAS escribir 880 mensuales, calcular 450. Teléfono 215964 Taller Armando.
24|11|C|201|30|11

MAQUINAS tintorería como nuevas, regalo por cierre - 252611.
25|11|C|530|25|11

MAQUINA de escribir nueva. Vendo, Olivetti-Lexikon 80, 110 espacios. Precio contado $ 120.000. Gutiérrez 375. Teléfono 257964.
25|11|F|54400|25|11

OPORTUNIDAD vendo instalaciones completas pizzería y rotisería con mercadería. Llamar teléfono 222425. Señorita Isabel.
23|11|T|4249|26|11|AD

OPORTUNIDAD: máquina escribir Lexikon 80, vendo. Perito Moreno 1480, Godoy Cruz.
25|11|C|571|25|11

POR AUSENTARME vendo urgente heladera comercial vitrina, Mod. Mulca 200. Tratar: Félix Suárez y Gomensoro. Villa Nueva. Gllén.
25|11|C|549|26|11

RIPIO, arena, piedras, $ 2.900. - Ladrillones. - Tel. 245746.
23|11|C|874|25|11

SE VENDE una heladera vitrina 10.000, tratar: Pampa y Sarmiento. Guaymallén.
24|11|C|215|25|11

SILLAS escandinavas, fábrica, liquida, $ 950, Rivadavia 1245, esquina Mitre, San José, Guaymallén.
25|11|F|54171|26|11

TENGO para vender mostradores, paneras, puertas, marcos; sin pretensiones. Sargento Cabral Nº 508. Ciudad.
25|11|C|486|25|11

VENDO ladrillos y ladrillones de primerísima calidad. Almirante Brown 1624. Bermejo. Gllén. Sr. Vanella.
23|11|C|922|29|11

VENDO ajo. Tratar: Ruta 40 Km. 18, al lado criadero Liberto Palmada. El Algarrobal.
24|11|T|4265|25|11

VENDO trombón de acompañamiento. - 1º de Mayo 1643. Godoy Cruz.
25|11|C|374|25|11

VENDO juego living y juego comedor buen estado y precio Teléfono 255675 - 12 a 16 horas y 20,30 a 24.
25|11|C|470|25|11

VENDO dos heladeras comerciales, estanterías, balanza, mostrador. (Permuto). Tel. 262172.
25|11C|435-436|20|11|D

VENDO mimeógrafo Gestetner, compro grabadora. Horario de comercio. Pje. San Martín Loc. 30. Tel. 231227.
25|11|C|579|26|11

VENDO yegua grande para viña, muy mansa, San Martín 2086, Ciudad. Horario comercio. Teléfono 218706.
25|11|T|4328|26|11

VENDO artístico juego ajedrez, marfil vegetal, tallado 251022. - Horario oficina.
25|11|T|4320|25|11

VENDO auriculares japoneses Hofiden, estéreo sin uso. 251022. Horario oficina.
25|11|T|4321|25|11

VENDO cabriada tipo aparejo, radiador Chevrolet 69. Maipú 133, Ciudad.
25|11|T|4325|25|11

VENDO marcos, chapas para puertas, ventanas, chatarras, mesadas, cocinas de elaboración, máquina perfilar Nerolite. México 36, Dorrego. Guaymallén. teléfono 231876.
25|11|T|4305|27|11|D.

Compras Varias

'A-A". AMITRANO - Martillero, Tel. 247711. Arístides Villanueva Nº 332, ofrezca muebles, antigüedades, maquinarias, artículos generales. Pagamos mejor. Anticipamos dinero. 9|6|F|12224|Pte.

A SELLA, Martillero. Tel. 247447 Tiburcio Benegas 776, ofrezca muebles, artículos hogar, maquinas usadas. - Dinero en el acto.
11|2|F|36991 Pte

A. TRAJES, camisas, pantalones, camperas, zapatos, colchones, teléfono 262324, Guajardo.
23|11|C|000|25|11

A - BENTURINO - Martillero. Teléfono 248730 y 244335. Av. Colón 669. Ofrezca muebles, antigüedades, artículos de hogar. Anticipo dinero. 2|1|F|7828|Pte

COMPRO mesas, sillas para bar, material plástico y cortadora fiambres. Belgrano 1095.
25|11|C|447|26|11

MOTORES eléctricos compro contado, bobinados rápidos. San Martín 359, Las Heras.
17|11|C|741|19|12

ROPAS usadas varias, compro roperos, colchones. Llame 252411 - Alberdi 77.
10|11|C|859|29|11

Ocupaciones Varias Pedidas

A OFICINA, pintor de obras necesito, Rodríguez 2240, ciudad.
24|11|C|275|25|11

A VENDEDORES de cremas heladas Sancor. Necesito, Adolfo Calle 877. Dorrego. Tel. 244928.
24|11|T|04281|25|11

A JOVENES 20 a 26 años necesito. Poste Restante diario LOS ANDES: J. C. (30).
2511|C371|2511

A CADETE 13|16 años, con bicicleta en buen estado, necesitamos. Catamarca 370 1er. piso. Oficina 4
25|11|T|04303|25|11

ALBAÑILES oficiales y ayudantes, necesita empresa constructora, Dr. Moreno 2461, Las Heras, Tel. 230698, de 19 a 20 horas.
24|11|C|221|25|11

CORTADOR práctico en algodón con máquina vertical, necesito, Teléf. 224534.
24|11|C|250|25|11

CLAVADORES necesito, también oficiales y medio oficiales para sinfín. Alvarez Condarco 551. - Las Heras (carril a San Juan, km. 8).
23|11|T|04203|25|11

CAPACITESE. Siga un curso práctico máquinas y herramientas. Torneria, Soldadura, Carpintería, Mecánica Automotor. Matemáticas. Dibujo Técnico. Interpretación de Planos. Taller Escuela Fundación E.A.G. Lamadrid 999 (altura calle Dorrego al 700). Guaymallén. 10|8|F|96141 Pte.

DISTRIBUIDOR necesito para Yoghurt Silda. Eusebio Blanco Nº 1040 Dorrego.
25|11|C|463|25|11

ESTUDIANTES 17 - 18 años necesita heladería Renón, Belgrano y Sarmiento.
25|11|C|447|26|11

EMPLEADO alemán (o tipo) necesitase, tarea especial, Belgrano 1095.
25|11|C|447|26|11

EMPLEADA mendocina c|práctica para inmobiliaria. Referencias. San Lorenzo 231. Ciudad.
25|11|C|592|25|11

GANE DINERO trabajando en casa - fácil actividad - ambos sexos - todas edades - Infórmese escribiendo: Promociones Zirconn - 6-Nº 667 La Plata.
111|C|267|30|11

HOMBRE solo, responsable, para granja, vivir en ella. Rivadavia 610.
25|11|C|584|25|11

JOVEN para limpieza y tareas generales, con referencias, de 9 a 11.30 y de 20 a 23 horas. Emilio Civit 396. Ciudad.
25|11|T|4335|25|11

MUCHACHO para tareas generales de limpieza. Referencias. De 9 a 11.30 y de 20 a 23. Emilio Civit 396. Ciudad.
25|11|T|4336|25|11

NECESITAMOS persona para realizar cobranzas de cuotas sociales, indispensable que atienda otras. Necochea 62, L-10, Cdad.
24|11|C|199|26|11

NECESITO modista especializada vestidos novias, con máquina. - San Juan 1165.
23|11|C|885|25|11

NECESITO chico competente de 16 - 17 años, con experiencia en sodería, que sepa llenar, Zapiola 669, Dorrego, Guaymallén.
25|11|C|587|25|11

NECESITO señorita para artículos de fácil venta; 8 - 10 horas. Renato Della Santa 775. Godoy Cruz - Villa Hipódorom.
25|11|C434|25|11

NECESITO persona responsable, preferible jubilado, para limpieza, apertura y cierre de mercado. San Juan 907. Esq. Alem.
25|11|C|441|27|11

NECESITO señorita tejedora Knitax. Llamar al teléfono 249355.
25|11|T|4286|25|11

NECESITO oficial pintor automóviles con experiencia. Alvarez Thomas 141. Godoy Cruz.
25|11|F|44514|25|11

NECESITO oficial y medio oficial pintor de automotores. Tratar: Juan G. Godoy 170. Godoy Cruz.
25|11|F|44494|27|11

NECESITO matrimonio para campo ganadero, competente. San Martín y General Paz. 4º Piso 77.
25|11|T|4341|25|11

NECESITO ayudanta adelantada sastre. Laprida 121, Ciudad.
25|11|T|4332|25|11

NECESITO oficial chapista. Pellegrini 796. San José.
25|11|T|4331|26|11

NECESITO medio oficial para carpintería metálica y armador de estructura metálica. Damián Hudson 1836. San José.
25|11|T|04306|26|11

OVERLOCKISTAS prácticas necesito. Carril Sarmiento 2081, Luzuriaga. Micro 12 y TAC puerta.
24|11|C|250|25|11

OFICIALES carpinteros necesita carpintería Conte, Coronel Plaza 641, Mendoza.
25|11|C|453|27|11

PRACTICO en inmobiliaria necesito, bien relacionado. Dispongo escritorio centralísimo, teléfono y movilidad. Avda. España 1121 Of. 4.
25|11|C|503|25|11

SE NECESITA medio oficial pintor, calle General Paz 817, Godoy Cruz, Bº Palumbo.
24|11|T|4252|25|11

SE NECESITA costurera sepa manejar máquinas industriales. Los Paraísos 1408, San José. Teléfono 261880.
24|11|T|04270|26|11

SE NECESITAN vendedores de helados. Presentarse en Maipú Nº 1670 de Guaymallén.
25|11|C|521|25|11

SE NECESITAN oficiales albañiles. Montecaseros y Beltrán. Ciudad.
25|11|C|611|28|11

WALTER Publicidad, necesita 20 jóvenes, ganancias $ 1.500 diarios. Gral. Paz 925. Godoy Cruz.
25|11|C|553|25|11

OFRECIDAS

OFREZCO Rastrojero p|h mensual. Tel 216428, con o sin trabajo personal.
24|11|C|324|25|11

SE OFRECE laboratorista vial. Federico Serpa Nº 1650. Mayor Drummond - Luján de Cuyo.
25|11|F|54281|27|11

Ventas Varias

LA GRAN ESQUINA TIENE SU USADO

trana
Concesionario Oficial de General Motors Argentina

AUTOMOVILES

CHEVY SS	72
CHEVY CUPE	71
CUPE TORINO ULTIMA SERIE	70
CITROEN 3 CV	75/76
FIAT IAVA	73
FIAT RURAL 128	73
FIAT 600	70
FIAT 600	67

PICK-UPS

PICK-UP CHEVROLET STD	75
PICK-UP CHEVROLET LUXE	73
PICK-UP DODGE D-100	74
RASTROJERO INDENOR MADERA	74
RASTROJERO INDENOR METALICO	71
MULTICARGA FIAT	69
PICK-UP FORD F-100 LUXE	60

6 cilindros, c/cobertura

amplias facilidades

San Martín y Rondeau — Mendoza

25|11|F|54363|25|11

SOMECA sa

SOCIEDAD MENDOCINA DE CALES Y AFINES

OFERTAS DEL DIA BENEFICIESE abonando con CREDI CAJA y aprovechando estas OFERTAS:

SUPER IGGAM todos los colores $ 940.—
SALPICRETTE varios colores $ 970.—
SILISTON 5 litros $ 400.—
MAQUINA F. 2 de salpicar a gatillo $ 16.000.—
TACURU x 10 litros $ 2.300
TODA LA LINEA DE Mayólicas IGGAM y Azulejos San Lorenzo, lisos y decorados.

PRECIOS ESPECIALES A EMPRESAS CONSTRUCTORAS Y REVENDEDORES
URQUIZA 357 TEL. 250158
Y PARAGUAY 2532/44
TEL 232337 MZA.

25|11|F|25|11

SE OFRECE matrimonio de casero. Llamar teléfono 232817. Con referencia. Ciudad.
25|11|C|572|25|11

Ofrecidos Varios

EMPRESA LOYOLA
Teléfono 217460

A DESTAPAR cloacas, desagües, cañerías, agua caliente, limpieza calefones, Plomería en general. Esta empresa realiza los trabajos con responsabilidad y de urgencia.
22|11|C|747|25|11

ENRI SERVICE
DESTAPE CLOACAS
DE URGENCIA
Teléfono 230680

Calefones, limpieza y reparaciones en el día, instantáneos y térmicos. Sopleteos de cañerías de agua caliente. Plomería. Filtraciones.
25|11|C|602|27|11

A DESTAPAR cloacas, desagües, calefones gas, plomería. "Trabajos garantidos". Tel. 250617.
8|6|F|79473||Pte.

A - BUEN plomero, gasista - Económico - Visitas gratis. - Cañerías - Calefones. Tel. 216085.
21|11|C|355|26|11

A DOMICILIO reparaciones heladeras, lavarropas, calefones. Salta 1969. Teléfono 257280.
22|11|C|741|26|11

A DESTAPAR cloacas, desagües, cañerías agua, reparaciones calefones, servicio rápido. Tel. 243865.
22|11|C|754|27|11

A DESTAPAR cloacas, cañerías, calefones, plomería. 242948. Juan B. Justo 564. Godoy Cruz.
25|11|C|538|18|12

A DOMICILIO, reparación heladeras familiares, comerciales, visitas gratis. - Tel. 260136.
25|11|F|54033|25|11

PAPEL PARA MAQUINAS DE SUMAR

Afiche star Nº 6 x 35 mts., c/u. ..... $	25	Cifra, c/u. ..... $	51
Obra 1ª Nº 6 xx 30 mts., c/u. ..... $	51	Resma papel obra 1ª, oficio ..... $	812
Logos, c/u. ..... $	75	Resma papel obra 1ª, carta ..... $	750

ROLLOS PARA TELETIPOS

Bolígrafos SUPRAPEN, c/100 ..... $ 1.600

PAPEL Y CINTAS MAQUINAS DE ESCRIBIR

TOMAS RODRIGUEZ Rep. Art. Pap.

OLEGARIO V. ANDRADE Nº 284 - L. H. (Paralela Cnel. Díaz)

25 11 C 306 25 11

Camiones DODGE MESCHINI

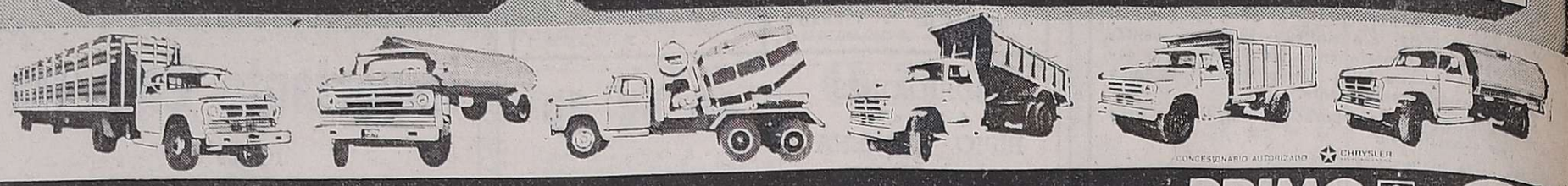

...listos para trabajar duro y parejo!

DP.500 - DP.600 - DP.800

ENTREGAMOS CON CARROCERIA (a pedido del cliente)

Metálicas - de Madera - Volcadores, Tanques de todo tipo, Hormigoneras, etc.

ENTREGA INMEDIATA

LA MEJOR FINANCIACION

PRIMO MESCHINI S.A.

RIOJA 1448 Tel. 250800

EN SAN MARTIN: BOULOGNE SUR MER 260 - EN SAN LUIS: AV. ESPAÑA 1141 - EN VILLA MERCEDES: AV. MITRE 725 - EN RIVADAVIA: LAVALLE Y AV. ESPAÑA.

NECESITO ALQUILAR

Local a la calle. Zona centro en Mendoza, ciudad, 60 m2. aproximados con depósito 100 m2. aproximados

Llamar: Tel. 244658, Habitación 103, de 12 a 17 hs.

25 11 C 573 25

CHACRAS DE CORIA

Necesito alquilar casa con pileta de natación, diciembre enero, febrero, pago hasta $ 90.000 por mes

INMOBILIARIA San Lorenzo San Juan 1179, 1ñ piso, Of. 12 TELEFONO 291908

25 11 F 54031 25 11

EMPLEADO

PARA DEPOSITO ALMACEN MAYORISTA

necesito edad 21 - 30 años Escribir dando referencias trabajos anteriores RAJ. (22) Diario LOS ANDES.

24 11 C 240 25 11

Cosechadores

Se necesitan cosechadores de fruta - Presentarse en Avenida Libertad 2057 - Villa Nueva - Guaymallén.

FRAGAPANE HNOS. S.R.L.

24 11 F 54120 25 11

LOCALES PARA NAVIDAD

Artesanos, pequeños comerciantes, industriales, coleccionistas, regionales: Instálense para Diciembre 76, en "Mercado de Pulgas" - Apresure su reserva - Cantidad limitada - Precios módicos, Adolfo Calle 77 - Dorrego.

19 11 F 51831 30 11 A

$ 500.000

Doy a ganar en 45 días a inversor/a con aporte de $ 1.500.000, garantía real a Pte. Rte. O. M. (5). Diario LOS ANDES.

25 11 C 556 25 11

¡OPORTUNIDAD!

VENDO CAMION BEDFORD

Con volquete, reparado y garantido. 50% contado y saldo hasta 24 meses.

JOSE F. MORENO 1138 — MENDOZA

25 11 F 54268 27 11 A

FORCONI Hermanos

Automotores

VENDE O PERMUTA

Opel K 180	75
Peugeot 404, gasolero	74
CUPE Dodge RT ...	74
Cupé Torino	71-73
Dodge 1500	72
Renault Gordini ..	69-72
Renault 12	71
Citroen Ami 8	71
Citroen 2 CV	70
RENAULT R 6	70
Fiat 600	64-70
Peugeot 404	65-69
Renault 850	67
Valiant IV	67
Renault 4 L	67
Renault Gordini	67
Ford Falcon	66
FIAT 1500	64
Estanciera	63
Peugeot 403	63
Rural Rambler	62
Fiat 1100	62
Borgward Isabella .	65-60
Chevrolet	37
Ford A	31

COMERCIALES

Pick-Up Fiat 1600 ..	72
Rastrojero	61-64-65-67-72
Pick-Up Peugeot .	69-71
PICK UP Fiat 1500 .	71
Pick Up Dodge gasol.	71
Pick-Up Dodge D-200 gasolera	71
Gladiator T 800	69
PICK UP Chevrolet .	67
Jeep IKA c/capota ..	62
Pick-Up Ford F 100 .	61
Camión De Soto	62
Pick-Up Jeep	62
Willys	46
Camión Chevrolet ... Motor Perkins 102	46

Se reciben vehículos en consignación, documentos de uva o vino.

Adherida a la Cámara de Comerciantes en Automotores de Mendoza.

SAN MARTIN Sur 38

GODOY CRUZ - MZA.

25 11 F 44516 25 11

AZUFRE

$ 75.- el Kilo

VENTILADO, 1ra. MARCA San Luis 391 - Tel. 218246 CIUDAD

24 11 C 122 25 11

Casa Grande y 1.058 m2. terreno

Sobre Bra de los Andes con 20 mts. de frente, entrada vehículos y a 10 cuadras terminal. Vende: ARAMBURO STANZIOLA y Cía. Sarmiento 37. Teléfono 231715

25 11 F 54264 25 11

ALMACIGOS

Vendo pimiento Morrón cuatro cascos, ajíes swift banana, tomate Rossol, Roma y Platense. Carril Viejo a San Juan a 200 Mts. de Estación Y.P.F. El Borbollón.

24 11 C 264 26 11

Perforadores

Maquinistas percusión y rotativa - Necesitamos. Marinos Argentinos 1371. San José - Guaymallén. Tel. 249793

25 11 C 565 25 11

ALBAÑILES

OFICIALES y MEDIO OFICIALES NECESITAMOS

TRATAR DE ... 20 HORAS

PABLO MARQUEZ CONSTRUCCIONES

SALTA 1830 - CIUDAD

25 11 F 54299 25 11

Necesitamos

Oficiales carpinteros, albañiles, pintores, azulejistas poceros y electricistas, con herramientas.

GODOY CRUZ 2832

Guaymallén - Mendoza

25 11 F 54267 25 11

ENDEREZO Y CORTO HIERRO REDONDO

DE 6 A 20 mm. - LISO - ALETEADO

TORSIONADO - MOLETEADO - 1.010 A 2.100

Juan de Dios Videla 634 - Tel. 215275 - Mendoza (de 15.30 Hs. en adelante)

24 11 F 53978 25 11

EMPRESA MADERERA

— NECESITA —

VENDEDOR

SE REQUIERE:
- —Dedicación full-time
- —Mobilidad propia
- —Amplias referencias

SE OFRECE:
- —Relación de dependencia
- —Remuneración acorde capacidad y dedicación
- —Trabajará en un firma de sólido prestigio

Antecedentes y referencias a Poste Restante N. G. (30) DIARIO LOS ANDES

24 11 F 54154 25 11

CAMPO

Inculto compro con derecho de agua, hasta un mil quinientas hectáreas (1.500 hectáreas sin intermediarios). - Patricias Mendocinas Nº 1427 - Of. 2.

25 11 C 587 25 11

NECESITAMOS CAMIONES

EQUIPOS — CHASIS — BALANCIN

TRANSPORTES RIVADAVIA

SAN ISIDRO 1140 — TEL. 42824 RIVADAVIA — MENDOZA

25 11 F 54289 26 11

AVISOS CLASIFICADOS

(Viene de la Pág. anterior)

Ofrecidos Varios

A DESAGOTE pozos, cámara séptica, destapes cloacales. La Moderna. Teléfono 243865. 25 11 C 563 24 12

A-A- EN SU CASA Singerman arregla máquinas de coser, todas marcas, nuevo teléfono 251213. 24 11 C 349 26 11

A A - MAQUINAS de coser, arreglos. Taller integral. Lamadrid Nº 430. - Teléfono 249178. 25 11 C 518 1 12

A PLASTIFICAMOS, pulimos, enceramos pisos madera, pintamos casas, plomería. T. 250482. 18 11 C 027 2 12

A DESAGOTE pozos, cámaras sépticas, limpieza cañerías. UNIMEV. Teléfono 261745. 16 10 F 99829 Pte

A HELADERAS, lavarropas, termocalefones, reparaciones garantidas. Cayetano Silva 2938 - Cdad. Tel 250471. 1 11 C 204 30 11

A PLOMERO de urgencia. Reparaciones al instante. Instalaciones. Teléfono 226045. 22 11 C 736 26 11

A DOMICILIO se ofrece plomero, servicio rápido. Tel. 259929. 22 11 C 876 27 11

A DOMICILIO se ofrece plomero. Servicio rápido. Tel. 220322 - 255161. 22 11 C 876 27 11

A DOMICILIO se ofrece plomero. servicio rápido. Tel. 257286. 22 11 C 744 26 11

ALFOMBRAS juegos living pisos alfombrados. Garantizamos trabajos. Consúltenos. Compañía Integral Limpieza, teléfono 220283. 25 11 C 450 3 12

APROVECHE cielorrasos con placas yeso. paguelo totalmente 10 meses. Económicas, decorativas. Pedernera 1408 Guaymallén. 21 11 C 815 30 11

ARREGLO cortinas americanas, enrollar venta Pedro T. 250778. 23 11 C 025 30 11

ALBAÑILERIA en general, reparaciones techos. Tel. 252566. 25 11 C 467 25 11

COLCHONERO a domicilio, arreglamos colchones pullman, lana, toldos, teléfono 246529. 25 11 C 558 25 11

COLCHONERO domicilio lanas pullman cotin arreglo, camas estiramos elásticos teléfono 258860. 12 11 C 434 11 12

ELECTRICISTAS: Instalaciones, reparaciones, industriales, particulares, planos, porteros, acondicionadores. Tel. 231451. 19 11 C 266 25 11

"**OBRAS** generales" en albañilería, pintura y techos, corrientes $ 29. Ciudad. Tel. 217933. Maestro Rojas. 23 11 C 058 26 11

PLANCHAS, cafeteras, secadores, ventiladores, licuadoras. Reparaciones, repuestos. Alberdi 1268. Guaymallén. Teléf. 258785. 19 11 C 398 25 11

REFACCIONES - Limpieza - Pintura - Empapelados - Impermeabilizaciones - Decoraciones. Financiaciones. Teléfs. 246672 - 260532. 17 11 C 761 26 11

REPARACIONES albañilería, arreglo techo, colocaciones, cielo raso, pintura, Tel. 218572. 25 11 C 431 26 11

SE HACEN trabajos de albañilería en general - Tel. 262114. 23 11 C 030 25 11

TOLDOS nuevos, cortinas, arreglos generales, tapicería muebles, almohadones. Facilidades. 217457. 22 11 C 931 1 12

TERGOPOL cielorrasos, empapelados, pintura, zócalos, madera, corlock, texturados decorados integral. Referencias, garantía escrita, San Luis 432, T. 259177. 24 11 C 211 28 11

TOLDOS nuevos y arreglos tapizados, Martínez, teléfono 215385 Salta 1587. 24 11 C 339 26 11

Turismo

A - MAR DEL PLATA y Necochea. Casas y departamentos temporadas inmediaciones playas. Reservas: Miller, Boulogne Sur Mer Nº 35, 1º, F-C. 23 11 C 083 25 11

Educacionales

A BIOFISICA, bioquímica, histología, preparan profesores especializados, cursillos duración 45 días. Instituto, San Martín 829, Ciudad. 18 11 C 076 27 11

A ALUMNOS secundarios, Latín, Castellano, Literatura, prepara profesora. Tel. 244771. 24 11 C 253 30 11

ASEGURESE ingresos universidades, medicina, ciencias económicas, ingenierías, preparan profesores especializados. Instituto. San Martín 829, Ciudad. 18 11 C 076 27 11

EXAMENES diciembre: previos, libres, regulares, todas materias. Idiomas. Tel. 220311. 24 11 C 343 28 11

¿HABLA inglés? Pagamos hasta $ 30.000 mensual para enseñar 3 chicos un curso por correspondencia; puede durar de 3, 4 años. Tel. 240545. M. de Rosas 723, Ciudad. Flia. Anonby. 24 11 C 258 30 11

PREPARAMOS todas las materias secundarias. Profesores especializados. Biritos 490. Godoy Cruz. 21 11 C 797 26 11

TELESPAC, servicio técnico televisión a domicilio, todas las marcas. San Lorenzo 308. Teléfono 290613. 23 11 C 118 30 11

Importante Empresa Necesita AUXILIAR CONTABLE

Dactilógrafo, conocimiento general en contabilidad y administración, redacción propia.

ENCARGADO de DEPOSITO

STOCK, PREPARACION DE PEDIDOS

ESCRIBIR MANUSCRITO A GERENTE AMINISTRATIVO Poste Restante Nº 36 - Diario LOS ANDES

25 11 F 54298 25 11

Casas Rodantes y Embarcaciones

A TRAILER carpa "Jaguar" 5 personas y ejes, llantas para casilla, trailer y acoplados vendemos. El Rural, Avenida de Acceso 815, Dorrego. 12 11 F 49701 30 11

A ESTRENAR casilla rodante 4 personas, suspensión independiente. Vendo o permuto, recibo auto o trailer. Salta 1444, Cdad. 25 11 C 941 25 11

ANDINA, Casas Rodantes, planes de financiación, asegure entrega. Anzorena 335. Godoy Cruz. 24 11 F 53894 30 11

COMPRO casa rodante Boyita. - Clark 322. Cdad. 24 11 C 144 26 11

HELADERAS eléctricas y gas, bombas p/agua, amoblamientos, inodoros náuticos, químicos etc., Andina, Anzorena 335, G. Cruz. 12 11 F 49720 30 11

TRAILER carpa desde $ 90.000.- Total, c/facilidades. Andina - Anzorena 335. Godoy Cruz. 24 11 F 53887 30 11

Cambiadores y Televisores

A UNICO servicio autorizado Winco, trabajos completamente garantidos, recibidos en canje su viejo cambiador. Rioja 1342. 20 11 C 009 9 12

REPARAMOS televisores, combinados todas marcas, tubos. Electrogar T.V. 255765. 23 11 C 050 29 11

Extravíos

GRATIFICARE quien devuelva perro Ovejero Alemán Manto Negro, responde al nombre de Sam extraviado anteayer en calle Sgto. Cabral y Boulegne Sur Mer. Tel. 241599. 25 11 C 501 502 27 11

Labores Femeninas

AHORRE en Boutique Aries se cortan polleras, pantalones y vestidos por 300 y los confecciona en 24 horas. Galería Piazza, local 31 ó 9 de Julio 1957 (de mañana) - 252908. 21 11 C 240 30 11

PERFECCION en cortinados, colchas, almohadones. Ojalillos. Persianas americanas. Financiación. 256564. 21 11 C 069 25 11

Foto - Cine

FILMADORA "Viceroy", Proyector "Lentar", poco uso, vendo. San Martín 3117. Mza. 25 11 C 524 25 11

VENDO cámara fotográfica Fuyica V-12, oportunidad. T. 245721. 25 11 C 448 25 11

Pensión y Piezas Amobladas

A "HOGAR Privado de Ancianos", atención completa. P. Mendocinas 778, Tel. 242979. 24 11 C 288 25 11

A ALOJAMIENTO: señoritas, caballeros y matrimonio, quincenal, mensual, comodidades, agua caliente, cocina, teléfono. - San Luis 243. Ciudad. 24 11 T 04275 26 11

ALOJAMIENTO caballeros, derecho cocina. Tucumán 342. G. Cruz. 24 11 C 234 26 11

ALOJAMIENTO para caballero doy Teléf. 251849. 25 11 C 494 25 11

ALOJAMIENTO doy, Almirante Brown 1475, altura Bodega Arizu. 25 11 C 367 27 11

ALOJAMIENTO económico familia, cuatro personas, otra caballeros, teléfono: 251548. 25 11 C 458 25 11

AMOBLADA habitación, matrimonio solo, pleno centro. Teléfono 240762. 25 11 T 4318 25 11

ALQUILO habitaciones amobladas, derecho a cocina, cochera, teléfono. Francisco de la Reta 945, San José. 25 11 C 495 496 25 11 D.

ALQUILO habitación amoblada, derecho a cocina. José Federico Moreno 1378, Ciudad. 25 11 C 495 496 25 11 D.

CASA familia pensión distinguido para personas ancianas. Maza 661. 23 11 C 933 29 11

CASA familia, alojamiento gran categoría, a señor. Teléfono 262011. 25 11 T 4329 25 11

DISPONGO habitación amuebiada tres cuadra terminal, P. Toso 295, San José. 23 11 C 022 25 11

DISPONGO pieza para matrimonio con niños o familia numerosa cocina. Chile 831. 25 11 C 610 25 11

PIEZA amoblada dos personas trabajen fuera; derecho cocina. Unicas. Necochea 30, Ciudad. Preguntar señora Inés. 25 11 C 531 25 11

RESIDENCIAL da alojamiento y comida, mensuales mejores precios, Democracia 115, Godoy Cruz. 25 11 C 490 1 12

Labores Femeninas

AHORRE en Boutique Aries se cortan polleras, pantalones y vestidos por 300 y los confecciona en 24 horas. Galería Piazza, local 31 ó 9 de Julio 1957 (de mañana) - 252908. 21 11 C 240 30 11

PERFECCION en cortinados, colchas, almohadones. Ojalillos. Persianas americanas. Financiación. 256564. 21 11 C 069 25 11

Pensión y Piezas Amobladas

A "HOGAR Privado de Ancianos", atención completa. P. Mendocinas 778, Tel. 242979. 24 11 C 288 25 11

A ALOJAMIENTO: señoritas, caballeros y matrimonio, quincenal, mensual, comodidades, agua caliente, cocina, teléfono. - San Luis 243. Ciudad. 24 11 T 04275 26 11

ALOJAMIENTO caballeros, derecho cocina. Tucumán 342. G. Cruz. 24 11 C 234 26 11

ALOJAMIENTO para caballero doy Teléf. 251849. 25 11 C 494 25 11

ALOJAMIENTO doy, Almirante Brown 1475, altura Bodega Arizu. 25 11 C 367 27 11

ALOJAMIENTO económico familia, cuatro personas, otra caballeros, teléfono: 251548. 25 11 C 458 25 11

AMOBLADA habitación, matrimonio solo, pleno centro. Teléfono 240762. 25 11 T 4318 25 11

ALQUILO habitaciones amobladas, derecho a cocina, cochera, teléfono. Francisco de la Reta 945, San José. 25 11 C 495 496 25 11 D.

ALQUILO habitación amoblada, derecho a cocina. José Federico Moreno 1378, Ciudad. 25 11 C 495 496 25 11 D.

CASA familia pensión distinguido para personas ancianas. Maza 661. 23 11 C 933 29 11

CASA familia, alojamiento gran categoría, a señor. Teléfono 262011. 25 11 T 4329 25 11

DISPONGO habitación amuebiada tres cuadra terminal, P. Toso 295, San José. 23 11 C 022 25 11

DISPONGO pieza para matrimonio con niños o familia numerosa cocina. Chile 831. 25 11 C 610 25 11

PIEZA amoblada dos personas trabajen fuera; derecho cocina. Unicas. Necochea 30, Ciudad. Preguntar señora Inés. 25 11 C 531 25 11

RESIDENCIAL da alojamiento y comida, mensuales mejores precios, Democracia 115, Godoy Cruz. 25 11 C 490 1 12

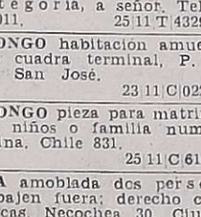

Arriendos y Cambios

AA PROPIETARIOS seleccionen sus inquilinos por nuestro intermedio. Garantizamos Seguridad con suficiente conocimiento de las leyes, amplias referencias No arriesguen. Confíelo a profesionales responsables. C. E Barrera-Oro del Colegio de Martilleros y Corredores de Comercio - Atención personal y del señor. J. P Landart - Mitre 1378. C. Teléfs. 251537 - 257726 23 10 F 41016 Pte

A - ALQUILERES 100 % de seguridad, reajustables semestralmente. Evite problemas de cobranza, cobre puntualmente, pague o no el inquilino. Usted cobra igual. Estas y otras ventajas ofrecemos. Alquile por nuestro intermedio, ganará tranquilidad y seguridad. Visite nuestras oficinas o solicite tasador sin compromiso. Provivienda. Perú 1214. Tels.: 258054 - 255813 y 218277. 22 11 C 995 27 11

A $ 55.000 Chacras de Coria, c/teléfono, chalet rodeado jardines, amplio l/comedor,, 2 dormitorios, placares, parquet, c/comedor c/artefactos, d/servicio, garaje, patio. Provivienda - Perú 1214. 25 11 C 612 25 11

A $ 35.000 departamento céntrico p/oficinas o consultorio, l/comedor, 3 dormitorios, cocina c/artefactos. Provivienda - Perú 1214. 25 11 C 612 25 11

A $ 60.000 lindo chalet c/teléfono, Ciudad, l/comedor, 3 dormitorios, placares, comedor diario, garaje, sala estudio, patio, churrasquera. Provivienda - Perú 1214. 25 11 C 612 25 11

A $ 30.000 c/teléfono, salón 5x12, c/vidriera y sótano. Godoy Cruz. Provivienda - Perú 1214. 25 11 612 25 11

A $ 25.000 departamento p/baja, B/Cano, l/comedor, 2 dormitorios, cocina c/artefactos. Provivienda. Perú 1214. 25 11 C 612 25 11

A $ 50.000 taller de carpintería c/maquinarias y galpón 200 metros. Villa Nueva. Provivienda - Perú 1214. 25 11 C 612 25 11

A $ 23.000 departamento 1 cuadra calle Las Heras, Ciudad, 1 ambiente, baño. Provivienda - Perú 1214. 25 11 C 612 25 11

A $ 35.000 departamento media cuadra calle Las Heras, l/comedor, 2 dormitorios, cocina c/artefactos. Provivienda - Perú 1214. 25 11 C 612 25 11

A $ 23.000 c/teléfono departamento cerca Suipacha, l/comedor, 1 dormitorio, cocina c/artefactos, patio, para 2 personas grandes y por 3 o 4 meses. Provivienda - Perú 1214. 25 11 C 612 25 11

A $ 20.000 departamento céntrico p/baja, l/comedor, 1 dormitorio, cocina c/artefactos, patio. Provivienda - Perú 1214. 25 11 C 612 25 11

PEUGEOT 404 - 0 KM.

Inicial $ 67.722 y 49 cuotas de $ 28.716 - Fórmula 100 DON BOSCO 163 — MENDOZA

PLAN DE AHORRO

Sin interés anual vencido

25 11 F 54352 30 11 A

ENCARGADO OFICINA DE PERSONAL

Necesita empresa industrial. Indispensable poseer experiencia, edad preferida 28 a 35 años. Se ofrecen buenas perspectivas, escribir detallando antecedentes y datos personales a Poste Restante OP (27) Diario LOS ANDES

25 11 C 535 28 11 A

CAMIONES USADOS

DODGE DP-500 motor grande 6-354 como nuevo . 75

DODGE DP - 600, carrocería rutera volcable baranda por cable y volcador, estado general como nuevo 74

DODGE DP - 800, como nuevo 73

CHEVROLET C-60 freno aire, motor 350 H con o sin volcador 72

DODGE DP-600, chasis largo rutero o volcador 72

DODGE DP-600 chasis largo, rutero o volcador, freno aire combinado 69

DODGE DP-600 freno aire, carroc. metálica volcadora 67

DODGE DP-500, motor grande, buen estado 66

M. BENZ L-312 buen estado 61

DODGE DP-400 Diesel volcador. Buen precio 60

M. BENZ 6.600 de línea, motor Fiat tipo CP-3 seminuevo 56

Entregamos las unidades carrozadas a pedido del comprador.

Amplia Financiación Permutas

FORMOSA 321 CIUDAD

24 11 F 53915 28 11

ALQUILAMOS

1 Casa amplia, 6 habitaciones, 2 baños, s/Sarmiento, ideal p/instituto, etc. $ 55.000.

1 DEPARTAMENTO frontal, centralísimo, 2 dormitorios, dep. de servicio, etc. $ 35.000.

1 LOCAL comercial c/teléfono, c/sótano, 60 mts. 2, cub., a metros Correo, $ 40.000.

1 MAGNIFICA casa, de una planta, c/teléfono, 3 dorm., amplia cocina comedor, patio grande, dep. de servicio, etc., en Bº Ejército de los Andes, $ 50.000.

Inf.: BARRERA ORO

Mitre 1378 - Ciudad.

25 11 F 54274 25 11

ALQUILO oficinas 3 ambientes, Godoy Cruz 428. Encargado T. 253562. 24 11 C 227 25 11

ALQUILO casa 3 dormitorios, dependencias, servicios, 30.000, aquí cerquita. Oliveri. Alvear 1823. Villa Hipodromo. 24 11 C 216 26 11

ALQUILO departamento, Soler 305 Villa Marini, Godoy Cruz. 25 11 C 454 25 11

ALQUILO hermoso salón comercial de 104 m2 con sótano, escritorio y baño en Godoy Cruz. Teléfono 290694. Biaggi 25 11 C 586 25 11

ALQUILO hermosa casa 1 planta, 3 dorm., dep. servicio, zona residencial, teléfono, aire acondicionado $ 100.000. Saravia Inmobiliaria. Juan B. Justo 490 Ciudad. 25 11 C 591 25 11

ALQUILO casa, 3 habitaciones, comedor, patio, $ 16.000. Gutiérrez Bienes Raíces. P. Molina 433 - 244551. 25 11 C 631 25 11

ALQUILO departamento céntrico, 3 dormitorios, 2 baños y dependencias. Martínez de Rosas 1780. 25 11 C 550 25 11

ALQUILO departamento ciudad, tres ambientes, 20.000. - Pedro Vargas 542. 291615. 25 11 C 562 25 11

ALQUILO confortable casa quinta en Drummond, cuatro dormitorios, hay teléf., 50.000 mensuales. 216796. 25 11 C 580 25 11

APLAZADOS taquigrafía, contabilidad, inglés. Preparamos económicamente. - Perito Moreno 1480. Godoy Cruz. 25 11 C 571 25 11

ALQUILO hermoso departamento en monoblock Laprida. Teléfono 290694. Biaggi. 25 11 C 586 25 11

ALQUILO departamento interno, todos servicios $ 25.000. Don Bosco 627 - Las Heras. 25 11 C 608 25 11

ALQUILO local con baño, céntrico, ideal, escritorio, consultorio, 1.500.000 mensual. Jose Federico Moreno 1575. 25 11 F 54376 25 11

ALQUILO departamento céntrico, ciudad $ 23.000, 2 departamentos en Godoy Cruz, uno $ 16.000 otro $ 19.000. Asociación de Propietarios. Martillero Henríquez. Chile 1733 Ciudad. 25 11 F 54401 26 11

ALQUILO casa Chacras de Coria, dos dormitorios, living-comedor, cocina, dependencias servicio, dos baños, garaje, calefacción central, teléfono, jardín $ 60.000. Montalto Inmobiliaria. Coronel Díaz 316. Teléfono 214130. 25 11 C 603 609 25 11

ALQUILO departamento ciudad, dos dormitorios, living, cocina, dos baños, patio, $ 30.000. Montalto Inmobiliaria. Coronel Díaz 316. 25 11 C 608 609 25 11

ALQUILO casa en Las Heras, tres habitaciones, cocina, comedor, baño, patio. Montalto Inmobiliaria. Coronel Díaz 316. 25 11 C 608 609 25 11

BUSCO urgentísimo casa, departamento, galpón depósito y salón céntrico. Tel. 257080. 24 11 C 350 26 11

BUSCO alquilar con posibilidad de compra casa o departamento mínimo 3 habitaciones para depósito, zona Dorrego, S. José. Horario comercial. Tel. 220133. 25 11 C 384 25 11

CASA, departamento en alquiler necesito, para importante cliente. - 252611. 25 11 C 530 25 11

CASA 3 dormitorios, jardín, patio, dependencias, placard, artefactos, $ 30.000. Urquiza 127. Of. 12. Ciudad. 25 11 T 4323 25 11

CHACRAS DE CORIA alquilo casa confortable, teléfono, pileta, jardines, Rafaniello. 255111. 25 11 C 499 25 11

DUEÑO alquila para depósito casa 5 habitaciones, baño y patio grande. $ 35.000. Ayacucho 494. 23 11 C 104 25 11

DUEÑO alquilo departamento chico. Mitre 1332. San José. Colectivo 9. 24 11 C 231 232 25 11 D

DEPARTAMENTO Galería Tonsa, 3 dormitorios, amplio living, dependencias servicio, alquilo, pesos 50.000. Tel. 252611. 25 11 C 530 25 11

EN CIUDAD, Cuarta Sección, alquilo hermoso departamento interno matrimonio solo, dos ambientes, cocina comedor y dependencias, todos servicios, pesos 20.000 mensuales. Inmobiliaria Las Heras. - San Martín 2677. Ciudad. 25 11 C 608 25 11

GALPON empaque 12 x 40 mts. La Primavera, Maipú, baños, escritorio, cánon $ 40.000. Tiempo convenir. Alquila: Gómez Mansilla. Chile 838. 25 11 F 54273 25 11

GERENTE empresa petrolera necesita alquilar casa o depto. sin intermediarios. 253853. 21 11 C 187 25 11

NECESITO urgente alquilar casa 3 dorm. y dependencias, Rafaniello, 255111. 25 11 C 499 25 11

NECESITO casa corte antiguo, en ciudad, con teléfono, Particular, 243617. 25 11 C 576 25 11

NECESITO local con teléfono, a la calle. Particular. 243617. 25 11 C 576 25 11

NECESITO alquilar casa 2 habitaciones en La Puntilla, Chacras de Coria, Benegas o Godoy Cruz, por 2 años. Excelentes garantías. Tratar en Cervantes 1905, Benegas, Godoy Cruz. Ingeniero Medina. 25 11 T 4302 27 11

QUINTA Sección, alquilo casa grande con teléfono, cuatro dormitorios, jardines, Boulogne Sur Mer 1783. 25 11 C 474 25 11

URGENTE necesito alquilar casa. Enero o febrero, 3/4 dormitorios, teléfono, pileta, parque. Ofertas Tel. 259914 - 259824. 24 11 C 255 25 11

$ 26.000 departamento estrenar, 3 ambientes, ciudad. Urquiza 127, Of. 12. 25 11 T 4322 25 11

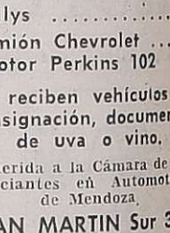

Servicio Doméstico Pedido

A EMPLEADAS con, sin retiro, hasta 1.700.000, Morón 284. Teléfono 291104. 22 11 C 278 26 11

A EMPLEADA cama adentro, para limpieza y lavado. Matrimonio solo. N. Avellaneda 328. Ciudad. 23 11 C 977 25 11

A EMPLEADAS necesito, buenos sueldos agencia España, Rondeau 102, visitenos. 25 11 C 508 26 11

A - EMPLEADA competente necesito para matrimonio solo. Pedro Molina 745. Dpto. 4. Ciudad. 25 11 T 4338 25 11

A EMPLEADA, de 8 a 12 hs. para limpieza $ 600.000. Referencias. Julio A. Roca 708. Tel. 254132 25 11 C 575 25 11

(Más avisos Pág. siguiente)

MAGO FAFA — por BROCCOLI

LINDOR COVAS — por WALTER CIOCCA

River Plate: estadio de la gran final

BUENOS AIRES, 22. (Especial para NA, por Carlos Marcelo Thiery). — Dentro de una deslumbrante y enorme cacerola de cemento cuyos labios permiten asomarse sobre las azoteas de edificios de quince pisos, se jugara en Buenos Aires la gran final del campeonato mundial de fútbol de 1978.

Gran parte de esa obra —que por su dimension empequenece al ser humano transeunte de sus peldanos— fue concluida hace ya tres decadas. Los simpatizantes del Club Atletico River Plate, su propietario, decidieron llamarla entonces "la herradura monumental", quiza como respuesta al escepticismo de muchos seres humanos —técnicos o no— seguros de que los colosales cimientos no quedarian sujetos con firmeza en ese suelo demasiado vecino al rio de la Plata. Pero os cimientos se aferraron a la tierra, las murallas fueron creciendo y la "herradura" solo despertó desde entonces orgullo a los simpatizantes del Club River Plate o una diplomatica envidia en todos sus huespedes.

Se trataba, en efecto, de las tres cuartas partes de un circulo formado por dos bandejas de tribunas superpuestas. La boca de la "herradura" mostraba precisamente el ancho rio de la Plata, su lejano horizonte, su heterogenea población fluvial. Y a partir de 1958 ya dejó de ser visto el rio y de llamarse "herradura". El circulo se cerró gracias a la venta del futbolista local Enrique Omar Sivori (transferido a Italia luego de haber descollado en el Sudamericano de Lima, Peru, 1957, junto a Humberto Maschio y a Antonio Valentin Angelillo) por cuyas piernas virtuosas el Club River Plate recibió entonces una suma record: diez millones de pesos argentinos moneda nacional. Semejante cantidad de dinero —hoy equivalente apenas a la suma de 400 dolares— alcanzó entonces para edificar la bandeja inferior de la cuarta parte proyectada pero aun no construida. El estadio del Club River Plate fue conocido desde ese momento simplemente como "El Monumental".

No solamente su ubicación sino su vecindad con tres avenidas de tránsito muy veloz, la existencia en su contorno de grandes espacios verdes y sus respectivas calles secundarias para servir de estacionamiento, su capacidad que sera aumentada a 80.000 espectadores en los próximos meses al construirse la bandeja superior del último cuarto y el decorado de una pintoresca zona residencial que lo rodea hicieron que su eleccion para funcionar como estadio base del mundial '78 fuera directa y excluyente.

Para la prensa escrita, de radio y le television seran remodeladas las instalaciones actuales y construidos nuevos elementos. Telefono, telex, servicios de tele y radio fotos, pupitres con monitores de TV y salas especiales de entrevistas proyectadas en un nuevo entrepiso, abasteceran las necesidades de una legion de 600 periodistas.

Los vestuarios, salas de reposo y precalentamiento, asi como las instalaciones del servicio médico tambien seran remodelados. Habrá doce puestos médicos para el publico, cuya circulación será regida por un sistema de señales opticas capaces —al poder ser interpretadas por usuarios de cualquier idioma— de evitar aglomeraciones y accidentes. La iluminacion del campo de juego —que tambien sera renovada— será ideal para la transmisión de imagenes en TV color y una descomunal operación de maquillaje casi indescriptible está a punto de ser puesta en marcha para adaptar el estadio de River Plate a las autoritarias exigencias de un campeonato del mundo.

El domingo 18 de junio de 1978 a las cuatro de la tarde la diosa de cuero comenzara a danzar en el centro exacto de la gran cacerola de cemento, dejándose disputar por los dos equipos que jueguen para decidir cual de ellos será —minutos mas tarde— el nuevo campeon mundial.

Entrenamiento de la selección rusa

BUENOS AIRES, 24 (Télam). — Muy livianas resultaron las sesiones de adiestramiento que efectuaron hoy, por la mañana y la tarde en River Plate, los integrantes de la selección soviética de Fútbol, que el domingo enfrentará en el mismo escenario a la selección argentina, en partido amistoso, revancha del disputado en Kiev en marzo pasado.

Limitaron su tarea a ejercicios de conducción de balón, agregándole por la tarde un partido informal.

Uno de los tecnicos del equipo, Valentin Nikolaev señaló a Télam que: "Nuestro equipo tiene una base distinta al que jugó contra la Argentina en Kiev. El promedio de edad está entre los 22 y 23 años".

"Quedé gratamente impresionado por el estadio y el campo de juego de River, donde se realizará el encuentro", agregó. A manera de despedida señaló que estaba muy contento con el clima y la comida de Buenos Aires.

La delegación está encabezada por el vicepresidente de la Federación Soviética de Fútbol, Micael Ispirian y tiene 2 directores técnicos Nikita Simonian y Valentin Nikolaev.

En Buenos Aires se encuentran 16 jugadores: el restante, Fedor Tarkhanov, tiene previsto llegar mañana, junto al intérprete.

Para mañana tienen programado un plan de trabajo similar al efectuado en la fecha. Por la mañana se entrenarán en el estadio de Vélez Sárfield a partir de las 9 donde al mediodía almorzaron con directivos de la AFA. Luego de descansar, volverán a trabajar en el mismo campo de juego, a partir de las 17.

Esta será la sexta vez que se enfrentarán ambas selecciones: la Argentina ganó 2 veces, la URSS una y hubo dos empates.

Cena de la Peña de la Amistad Futbolística

La Peña de la Amistad Futbolística, hará servir el 4 de diciembre próximo, la tradicional cena mensual de camaradería, última del año en curso, la cual será en agasajo al Circulo de Periodistas Deportivos, con motivo de cumplir 30 años de existencia, en agradecimiento por las atenciones recibidas del periodismo.

Con este motivo ha sido invitado el presidente del Circulo de Periodistas Deportivos y jefes de deportes de los distintos medios locales de información.

La cena será servida en el Club de Obras Sanitarias de la Nación, calle Perito Moreno y Curie de Godoy Cruz, y los jugadores asistirán con sus respectivas esposas. Las tarjetas pueden adquirirse en calle Espejo 128 y Lavalle 9o de ciudad.

Monzón en una exhibición en Montevideo

BUENOS AIRES, 24 (Télam) El campeón mundial de boxeo de la categoría mediano, Carlos Monzón, se presentará el próximo 27 del corriente en el estadio cerrado de Peñarol de Montevideo, donde efectuará una exhibición a beneficio de la nueva escuela que se está construyendo en la provincia de Santa Fe y que lleva el nombre de República Oriental del Uruguay.

Diez millones de dólares para el Mundial 1978

BUENOS AIRES, 24 (Especial para Noticias Argentinas por Carlos Marcelo Thiery). — Parecen haberse detenido al fin en el mundo entero las ruedas de esa gran maquinaria puesta a funcionar para poner en duda la concreción del campeonato mundial de fútbol 1978 en la República Argentina. El tableteo de las teletipos dejó de acarrear frases escépticas. La desconfianza perdió en apariencia sus agentes telegráficos. La irónica incredulidad deslizada hasta ahora en cientos de noticias, parece carecer ya de vigor.

Y es que está sucediendo algo fundamental para que así sea: los elementos decisivos no funcionan ya en el plano dialéctico, no dependen ahora de la infinidad idiomática, sino que han sido firmemente atornillados a las obras y a las cosas concretas, visibles, palpables con facilidad.

La adelantada construcción de los tres estadios que ya crecieron practicamente hasta su máxima estatura, donde hasta hace apenas semanas no se había movido una palada de tierra (Córdoba, Mendoza y Mar del Plata) consatuye la prueba más notable y voluminosa para garantizar la concreción del mundial. Caro, detrás de esas prolijas toneladas de hormigón existe el trabajo silencioso y metódico de cientos de funcionarios, cuya tarea tendrá frutos visibles dentro de muy poco tiempo en todas las áreas de la organización. Pero al margen de ello, ha ocurrido algo y está ocurriendo en estos momentos, capaz de rubricar con otra obra concluyente todas las seguridades que la Argentina ofrece a quienes serán sus huéspedes dentro de 500 dias: la visita de todas las subsedes a cargo de las tres organizaciones internacionales que ya adquirieron los derechos ecuménicos para difundir el mundial 78 por radio y televisión.

Ellas son: la O.T.I. (Organización de Televisión Iberoamericana), la E.B.U. (European Bradcasting Unión) y la O. I. R. T. (Organización de Radio y TV de Europa Oriental), componentes del consorcio general que brindará sonido e imágenes a casi 2.000 millones de personas a lo largo y a lo ancho de todo el mapamundi.

Los representantes de cada una de ellas (que si bien trabajarán complementándose, tienen por separado distintas necesidades operativas o técnicas) sostuvieron casi una decena de agotadoras reuniones de trabajo con gerentes de todas las áreas del ente autárquico mundial 78, la organización "Argentina 78 TV", ENTel, autoridades nacionales de radio y televisión y la Asociación del Fútbol Argentino. Las sesiones tuvieron lugar en el Salón "San Martín" del Plaza Hotel de Buenos Aires, y allí quedaron convenidos todos los detalles referentes a cada emisión, desde las plazas y las acreditaciones para el personal empleado de todos los equipos.

La Argentina ofreció soluciones perfectamente planeadas de antemano que no solamente satisfacieron por completo a los técnicos de las tres organizaciones sino que les significó una verdadera demostración de eficiencia y agilidad. Todo quedó solucionado prácticamente en la mitad del tiempo previsto por los técnicos y funcionarios visitantes, de modo que en lugar de recorrer las subsedes saltando con urgencia de una a otra, pueden hacerlo con absoluto detenimiento a lo largo de una semana entera.

En Rosario encontraron todo a satisfacción, lo mismo que en Córdoba y Mendoza.

Por fin, entre este jueves y este viernes recorrerán la infraestructura marplatense y los estadios de River Plate y Vélez Sársfield en Buenos Aires, pero puede adelantarse desde ya que la impresión fue ampliamente corroborada por otro visitante ilustre, el luxemburgués René Courte, secretario de prensa de la FIFA, que el acuerdo está hecho.

Dicho así, simplemente, no parece nada trascendental. Pero en realidad el contenido de esas frases significa que la Argentina recibirá la confianza del mundo, que todo ha sido hallado en orden, que tres organizaciones internacionales de radio y TV aceptan efectuar una inversión fabulosa, que durante la próxima semana el presidente de la FIFA —Joao Havelange— hallará al llegar a la Argentina que las usinas del mundial '78 funcionan a potencia máxima.

Y algo más: que uno de los mayores puntales económicos del Mundial '78 —si no directamente el mayor— tiene desde ahora plena vigencia. En efecto, y si bien las cifras son hasta ahora un gran secreto, si bien la FIFA se queda automáticamente con un gran porcentaje del dinero pagado por las concesiones de radio y TV, trascendió que la satisfacción de los técnicos visitantes y la firma de los acuerdos significan para el país organizador el equivalente a 2.500.000 marcos alemanes. Es decir, diez millones de dólares en confianza y en billetes de banco.

Talleres empató con Huracán de Comodoro Rivadavia 1 a 1

BUENOS AIRES, 24 (NA). — Huracán y Talleres continúan liderando respectivamente las zonas C y D del campeonato Nacional al cabo de la disputa de la quinta fecha de los desquites, que se jugó hoy desdoblada en horario vespertino y nocturno.

Huracán goleó por 4 a 1 a Aldosivi en esta capital y Talleres empató en un gol como visitante con Huracán de Comodoro Rivadavia, lo cual determinó la interrupción de la sensacional serie de nueve partidos consecutivos ganados por el elenco cordobés.

Huracan sigue siendo perseguido por Unión que esta noche venció en Santa Fe por 4 a 1 a Sportivo Patria, manteniéndose con 19 puntos, a uno solo del lider.

En tercera colocación en la zona "C" permanece Rosario Central que venció uno a cero a Vélez Sársfield que hace seis fechas que no gana.

Platense a su vez, a favor de su empate en Mendoza contra San Martín en un gol y de la derrota de Aldosivi, avanzo una posicion y ahora esta cuarto, aunque a tres puntos de Central.

En la zona "D" el empate de Talleres no afectó la posición de los cordobeses dado que sus seguidores inmediatos Newell's Old Boys y Ferrocarril Oeste, igualaron entre si en un gol, por lo que los rosarinos siguen a dos puntos del vanguardista y Ferro a tres.

Argentinos Juniors a su vez perdió muchas de sus posibilidades para clasificarse al ser derrotado hoy por All Boys por 4 a 1, en el partido interseccional.

F. C. Oeste vs. N. O. Boys

Newell's Old Boys consiguió un importante empate como visitante, al igualar en un gol con Ferro Carril Oeste, que le permite mantener sus aspiraciones de clasificarse para la ronda final del torneo Nacional, como escolta de Talleres en la Sección "D". Su oponente, en tanto, se mantiene en posición expectante.

Los primeros minutos transcurrieron dentro de una marcada paridad, con Newell's dando la sensación de mejor estructurado, en base a la labor de su línea de volantes, donde se destacó netamente Rocha. Fue precisamente el inteligente accionar del mediocampista correntino que le permitió a la escuadra rosarina tomar la iniciativa luego del cuarto de hora.

Sobre los 30 minutos Ferro pareció despertar de su letargo y, en base a un intenso despliegue físico, pasó a convertirse en dominador.

El panorama se complicó para el equipo visitante, porque a los 41 minutos se retiró lesionado Rocha (distensión en muslo izquierdo) y cuatro minutos más tarde Ferro logró ponerse en ventaja.

Newell's salió a jugar el complemento en función netamente ofensiva, buscando desesperadamente el empate. Sus volantes fueron los artífices de la levantada, habilitando de continuo a sus delanteros.

Fue así como a los 16 minutos el equipo visitante consiguió empatar. Robles entrando en diagonal de izquierda al centro superó en velocidad a Iélamo y ante la salida algo tardía de Malavolta, remató cruzado, convirtiendo el tanto.

Newell's siguió presionando en busca de la victoria, que no pudo lograr por carecer de fortuna en las instancias decisivas, ya que dos veces los palos se opusieron a sendos remates de Moyano.

Resultados generales

SECCION "C"

Unión	4
Sp. Patria (F)	1
Huracán	4
Aldosivi (MdP)	1
San Martín (Mza.)	1
Platense	1
Rosario Central	1
Vélez Sársfield	0

SECCION "D"

C. Norte (Salta)	2
Colón	0
San Lorenzo (MdP)	2
San Lorenzo	1
Huracán (CR)	1
Talleres (Cba.)	1
F. C. Oeste	1
N. O. Boys	1

INTERSECCIONAL "C" y "D"

All Boys	4
Argentinos Jrs.	1

Iriçoyen, de Newell's Old Boys, remata en dirección a la valla de Ferrocarril Oeste, pese a la oposición de Eiras; se encuentra caído Rocchia. Del partido que igualaron Ferro y Newell's Old Boys en un tanto. (Radiofoto de Télam).

Síntesis de la jornada

BUENOS AIRES, 24 (Télam). — Esta es la síntesis y los equipos de los encuentros jugados anoche, correspondientes a la 14ª fecha —secciones "C" y "D"— del campeonato Nacional de fútbol.

SECCION "C"

Huracán 4 Aldosivi 1

Huracán: Baley; Carrascosa, J. Diaz, Fanesi y Veron; Pelayes, Leone y Larrosa; Houseman, Ardiles y Cabrera.
D.T.: M. A. Juarez.
Aldosivi (Mar del Plata): Yori; Hipólito, Ruiz, Raimondi y Alvarez; Bello Meza, M. A. Diaz y Zabala; Sotelo, Mustico y Altamirano.
D.T.: R. Saba.
Gol en el primer tiempo: A los 38m. Cabrera (H).
Goles en el segundo tiempo: A los 7m. Pelayes (H); 18m. Mustico (A); 23m. Veron (H) y 40m. Rios (H).
Cambios: Vezzozi y Ferreira por Raimondi y Zabala (A); Rios y Flores por Pelayes y Veron (H).
Arbitro: Roberto Maino.
Recaudación: $ 326.400.

Unión 4 Sportivo Patria (F) 1

Unión de Santa Fe: J. A. Pérez; Silguero, Mazzoni, Regenhardt y Bottaniz; Bongiovanni, Teich y Marchetti; Ortega, Trossero y Moreno.
D.T.: A. Violi.
Sportivo Patria (Formosa): Rios; Almiron, Lopez, G. Arganaraz y O. Sánchez; R. Sánchez, Gomez y R. Argañaraz; Romero, Villasanti y R. González.
D.T.: C. Rios.
Goles en el primer tiempo: A los 13 m. 20 s. y 37 m. Marchetti (U).
Goles en el segundo tiempo: A los 24m. Bottaniz (U) y 37 m. G. Arganaraz, de penal (S. P.).
Cambios: Chamorro por Gómez y Rizzi por Romero (SP); Quinteros por Moreno (U).
Arbitro: Roberto Barreiro.
Recaudación: $ 619.900.

Rosario Central 1 Vélez Sársfield 0

Rosario Central: Zelada; J. J. González, Killer, Roger y E. Garcia; Solari, Mancinelli y Agonil; Palavecino, Agüero y Benito.
D. T.: A. Basile.
Vélez Sársfield: Falcione; Mier, Cardone, O. Garcia y Barreiro; A. Rodriguez, Asad y Aguayo; Meglio, Roidán y Castro.
D. T.: A. Cielinsky.
Gol en el primer tiempo: A los 14 m. Benito (RC).
Cambios: Andreuchi por Palavecino y Almar por Solari (RC); Espósito por Meglio (VS).
Arbitro: Sergio Garcia.
Recaudación: $ 258.190.

Interseccional "C" y "D"

All Boys 4 Argentinos Jrs. 1

All Boys: Barisio; Pintos, Insaurralde, Dragonetti y Pérez; Rodriguez, Peracca y Scigliano; Nieto, Morandini y Zilli.
Argentinos Juniors: Munutti; Roma, Pellerano, Fussani y Minutti; Fren, Di Donato y Giordano; López, Alvarez y Hallar.
Goles: En el primer tiempo, 37m. Peracca (AB). En el segundo tiempo, 15m. (AB), 24m. Fussani (AJ) y 17m. y 40m. Peracca (AB).
Cambios: En el complemento, Vacaro por R. Rodriguez (AB), Maradona por Hallar (AJ) y Krabler por Morandini (AB).
Incidencias: A los 30m. de la primera parte, fue expulsado Alvarez (AJ).
Arbitro: Arturo Ithurralde.
Recaudación: $ 527.700.

SECCION "D"

F. C. Oeste 1 N. O. Boys 1

Ferro: Malavolta; Eiras, Ielamo, Rocchia y Garre; Carlos Arregui, Oca y Héctor Arregui; Parisi, Vidal y O. Gutiérrez.
Newell's: Carrasco; Rebbotaro, Pavoni, Sperandio y Ortiz; Berta, Gallego y Giusti; Montes, Rocha e Irigoyen.
Gol en el primer tiempo: 45 m., Rocchia (FCO).
Gol en el segundo tiempo: 16m Robles (NOB).
Cambios: en el primer tiempo, Robles por Rocha, lesionado, en el complemento, Ibáñez por O. Gutiérrez (FOC), Capurro por Montes (NOB) y M. A. Gutiérrez por Parisi (FCO).
Arbitro: Angel Coerezza
Recaudación: $ 1.237.950.

Huracán (CR) 1 Talleres (Cba.) 1

Huracán (Comodoro Rivadavia): C. A. Rodriguez; Peralta, Zuccarelli, Laffite y Murgia; Giantomassi, Olivera y J. Di Meola; Alí, Britapaja y Soto.
D. T.: O. Cadars.
Talleres (Córdoba): Quiroga; Astudillo, Galván, Oviedo y Carlomagno; Cabrera, Ludueña y Valencia; Lucco, Bravo y Alderete.
D. T.: R. Bravo.
Goles en el segundo tiempo: a los 10m Alí (H) y 14m Cabrera (T).
Cambios: Bocanelli por Lucco y Binello por Cabrera (T); Lanza por Soto (H).
Arbitro: Teodoro Nitti.
Recaudación: $ 3.200.000.

San Lorenzo (MP) 2 San Lorenzo 1

San Lorenzo (Mar del Plata): Lucangioli; Aquino, Fortunato, DiEstéfano y Montes de Oca; Martínez, Larroquet y Mascareño; Galay, Eresuma y Bianco.
D.T.: B. Acosta.
San Lorenzo de Almagro: C. Mendoza; Villar, Olguín E. Sánchez y Uzin; Chazarreta, Marangoni y M. Mendoza; Rizzi, Olivares y A. Rodriguez.
D.T.: A. D'Acorso.
Goles en el primer tiempo: A los 25m. M. Rizzi (SL de A) y 37m. Galay (SL de MDP).
Goles en el segundo tiempo: A los 35m. Mascareño (SL de MDP).
Cambios: Miccio por Blanco y Casariego por Aquino (SL de MDP); Villarreal por Olivares (SLA).
Arbitro: Pedro Feola.
Recaudación: No fue suministrada.

Central Norte (S) 2 Colón 0

Central Norte (Salta): Costello; Palavecino, J. Sánchez, Quirincich y J. C. Castillo; J. Castillo, Sassone y Confesor; Armani, Luñiz y Cardozo.
D.T.: M. Acosta.
Colón de Santa Fe: Luraschi; Araos, Mariano, Báez y E. Fernández; Mazzo, Roldán y M. Rico; A. Sánchez, E. Di Meola y Arico.
D.T.: J. J. Pizzuti.
Goles en el primer tiempo: a los 26m Luñiz (CN) y 38m Armani (CN).
Cambios: Villarruel por Mazzo (lesionado y Vega por Mariano (C); Promanzio por Palavecino y Puchetta por Cardoza (CN).
Arbitro: Alberto Ducatelli.
Recaudación: No fue suministrada.

En Tunuyán

Hugo Corro y Pedro Acuña pelean mañana

TUNUYAN.— Un interesante festival de boxeo se cumplirá en las instalaciones del Centro Polideportivo de esta ciudad mañana, como parte de los festejos organizados por la Municipalidad local con motivo de celebrarse el 96º aniversario de la creación del departamento.

En el combate de fondo hará una nueva presentación el destacado púgil Hugo "Itaka" Corro, enfrentando al chileno Pedro Acuña, a quien se ha anunciado como número uno en el ránking de su país. El combate será a diez vueltas y será la despedida del púgil de Tunuyán antes de viajar nuevamente a Europa, donde tiene previsto realizar en fecha próxima dos combates. Como se recordará en su primera presentación en España dejó muy buena impresión, al imponerse por fuera de combate al campeón de ese país. Hablar de sus condiciones resultaría redundante. En cuanto a su rival, se lo indicó como un púgil que gusta de la lucha franca, que posee una especial absorción al castigo y que tiene manos pesadas. Están dados entonces, todos los ingredientes para que el público del Valle de Uco vea una excelente pelea.

Habrá dos peleas de semifondo entre boxeadores profesionales. En la primera de ellas, a seis vueltas, se medirán Juan Antonio Figueroa, un joven de más de dos metros de altura, categoria pesado, con el riojano Juan Morales. El primero dejó entre los aficionados locales una grata impresión, al vencer por fuera de combate a Ramón Millán, al hacer su debut como aficionado. En la otra de semifondo se medirán, también a seis vueltas, dos púgiles de Tunuyán, aunque uno de ellos, Carlos Corro, se encuentra radicado en la ciudad de Mendoza, son ellos Alfredo Sosa y Carlos Corro. El primero a pesar de su juventud, ha demostrado poseer grandes condiciones para este deporte, y su rival, tras un comienzo brillante, permaneció un tiempo alejado del ring, pero parece haber vuelto por sus fueros. Todo indica que será un excelente combate. Completarán el festival dos peleas entre aficionados. Se medirán Juan Vergnes vs. Luis Machuca y José Selayes vs. Raúl Alvarado. Los nombrados en primer término son de Tunuyán y sus rivales del club Firpo.

Este será el precio de las localidades: damas y niños, 100 pesos; platea, 300 pesos, y ring side, 700 pesos.

Fútbol en España: invasión extranjera

MADRID, 24 (Télam-AFP). — La invasión de jugadores extranjeros en el fútbol español no tiene precedentes por su cantidad, según estadísticas publicadas en esta capital.

Entre extraneros "oriundos", 143 futbolistas profesionales forman actualmente en los equipos españoles de primera y segunda división.

Los invasores más numerosos son, con mucho, los latinoamericanos. Su total es de 126. De éstos, 55 son argentinos y los 71 restantes brasileños, uruguayos, paraguayos, peruanos, chilenos y alguno hodureño.

En el reciente juego Atlético de Madrid-Elche actuaron once jugadores sudamericanos. Por el bando Atlético los argentinos Ayala, "Panadero" Diaz, Rubén Cano, los brasileños Leivinha y Pereira. En las filas ilicitanas estaban los argentinos Dominichi, Trobbiani, Finaroli y Gómez Voglino, amén de los paraguayos Benitez y Montero.

Los futbolistas europeos que actúan en España son 17, con los famosos holandeses Cryff, Neeskens, Rep, Muhren, el alemán Breitner, el danés Jensen, los portugueses Damas y Jordao y algunos yugoslavos de menor renombre.

CAMPEONATO NACIONAL

POSICIONES - 14ª FECHA SECCION "C"

EQUIPOS	J.	G.	E.	P.	Gf.	Gc.	Ps.
HURACAN	14	8	4	2	26	11	20
UNION (Santa Fe)	14	7	5	2	28	13	19
ROSARIO CENTRAL	14	5	7	2	16	12	17
PLATENSE	14	5	4	5	16	21	14
SAN MARTIN (Mza.)	14	4	5	5	20	23	13
ALDOSIVI (MdP)	14	5	3	6	19	24	13
VELEZ SARSFIELD	14	2	6	6	15	21	10
SP. PATRIA (Formosa)	14	3	4	7	18	26	10
ALL BOYS	14	3	3	8	11	19	9

SECCION "D"

EQUIPOS	J.	G.	E.	P.	Gf.	Gc.	Ps.
TALLERES (Córdoba)	14	9	2	3	26	15	20
N. OLD BOYS	14	7	4	3	23	14	18
FERRO CARRIL OESTE	14	6	5	3	24	18	17
ARGENTINOS Jrs.	14	7	1	6	24	19	15
CENTRAL NORTE (S)	14	5	5	4	15	17	15
HURACAN (C. Rivad.)	14	5	3	6	12	16	13
COLON (Santa Fe)	14	4	4	6	12	18	12
SAN LORENZO	14	3	4	7	20	23	10
SAN LORENZO (MdP)	14	2	3	9	18	33	7

Próxma fecha. Miércoles 1º de diciembre. Sección "A" y "B" - 13ª: Boca vs. Atlético (Tucumán), Independiente vs. Quilmes, Témperley vs. Chacarita, Gimnasia (LP) vs. Gimnasia (J). **Sección "B"**: San Martín (Tucumán) vs. River, San Telmo vs. Racing, Atlanta vs. Bánfield, Ledesma (J) vs. Estudiantes (LP). **Sección "C" y "D" - 15ª fecha**: Platense vs. Rosario, Aldosivi (MdP) vs. San Martín (Mendoza), Sportivo Patria (F) vs. Huracán, All Boys vs. Unión. **Interseccional "C" y "D"**: F. C. Oeste vs. Vélez. **Sección "D"**: N. O. Boys vs. Huracán (CR), Talleres (Córdoba) vs. San Lorenzo (MdP), San Lorenzo vs. C. Norte (Salta) y Colón vs. Argentinos.

AVISOS CLASIFICADOS

(Viene de la Pág. anterior)

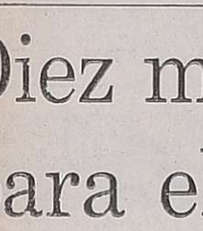

Servicio Doméstico Pedido

A EMPLEADA medio día, con referencias. Muy buen sueldo. Mario Bravo 666. Barrio Trapiche. Teléfono 222892.
25|11|T|04300|25|11

EMPLEADA cama adentro. Primitivo de la Reta 543, Ciudad, Tel. 291590.
24|11|C|135|25|11

EMPLEADA para limpieza, Infanta Mercedes de San Martín 86, 3º Piso.
25|11|F|54169|25|11

EMPLEADA entienda cocina, Acéptase con hija, Julio Roca 582, Tel. 218220.
25|11|C|593|25|11

EMPLEADA responsable. Buen sueldo para horas de la tarde, pequeño departamento, sin lavado, con referencias. Roque S. Peña 729, Dpto. 2, Cdad.
25|11|C|488|26|11

EMPLEADA para limpieza de edificio. Indispensable referencias y documentos. Tratar desde 16 horas, Emilio Civit 504 1º Piso.
25|11|T|4290|25|11

EMPLEADA doméstica responsable argentina, mayor, cama adentro, con referencias, para departamento señora sola. Llamar 242707 de 10 a 12 y 17 a 19.
25|11|C|601|25|11

NECESITO empleada cama adentro sin cocina y planchado. Referencias. Tel. 241262.
25|11|C|459|25|11

PAGO 1.500.000, necesito empleada urgente. T. 292497.
24|11|C|316|25|11

SE NECESITA empleada c|conocimientos de cocina. Godoy Cruz 394, Ciudad.
25|11|C|559|26|11

UNA PERSONA mayor para servicio doméstico, cama adentro o fuera, buen sueldo, todo el día. Tel. 225771.
24|11|F|53991|25|11

OFRECIDOS

A MORON 284, solicite empleadas, seleccionadas, garantizadas. Consulte teléfono 291104.
22|11|C|278|26|11

A EMPLEADAS seleccionadas agencia España seriedad. Garantía. Llame Teléf. 242879.
25|11|C|508|26|11

A EMPLEADA medio día o por horas. Otra cama adentro. 247364
25|11|C|584|25|11

¡ATENCION! mucama joven, argentina, m|buena presencia se ofrece. Llamar señorita Teresa. Teléf. 241588, de lunes a viernes de 9 a 17 horas.
23|11|C|876|26|11

LAVADO y planchado ofrece Sra. María, Tacuarí 157, Las Heras.
25|11|C|480|25|11

OFRECE 4 empleadas excelentes su Agencia Bombal, T. 292497.
24|11|C|316|25|11

OFRECESE Sra. S|doméstico. Tratar: Catamarca Nº 1943, Las Heras.
24|11|C|198|25|11

SE OFRECE Srta. para limpieza por horas, o atender consultorio. Llamar: 252608 de 10 a 12 16 a 20.
25|11|C|383|25|11

Club Sportivo Independiente Rivadavia

Convocataria a los Señores Socios a la

Asamblea General Ordinaria

El Club Sportivo Independiente Rivadavia, conforme a lo que establece el art. 83 de sus estatutos en vigencia, convoca a los señores socios a la ASAMBLEA GENERAL ORDINARIA, que se realizará el día domingo 19 de diciembre de 1976, a las 9 horas, en su sede social del Parque General San Martín, para tratar el siguiente:

ORDEN DEL DIA:

1º — Lectura y aprobación del acta de la asamblea anterior.
2º — Memoria y balance general al 31 de octubre de 1976
3º — Fijación cuotas socios vitalicios especiales para obras.
4º — Modificación horario de votación para la convocatoria de elección de autoridades.
5º — Ratificación del derecho a voto de los socios patrimoniales.
6º — Designación de dos socios para que, juntamente con el presidente y secretario general, firmen el acta.

El Club Sportivo Independiente Rivadavia ha igualmente convocado de acuerdo con lo que establece el art. 104 del cap. XIII de los estatutos vigentes, a los señores socios para el domingo 26 de diciembre de 1976 con el horario que establezca la ASAMBLEA GENERAL ORDINARIA, convocada para el día 19-12-76 en su punto 4º, para el acto eleccionario de autoridades para la renovación total de las mismas. Durante el acto eleccionario se elegirán 18 cargos de la Comisión Directiva y tres de la Comisión Revisora de Cuentas, de acuerdo al siguiente detalle discriminado por cargo.

Un PRESIDENTE.
Un VICEPRESIDENTE PRIMERO.
Un VICEPRESIDENTE SEGUNDO.
Un SECRETARIO GENERAL.
Un PROSECRETARIO.
Un SECRETARIO DE ACTAS.
Un TESORERO.
Un PROTESORERO.
Cinco VOCALES TITULARES.
Cinco VOCALES SUPLENTES.
Tres MIEMBROS COMISION REVISORA DE CUENTAS.

Carmelo Adolfo Restiffo — Secretario
Jorge Nanclares — Presidente

25|11|F|54170|25|11

RIGAR'S CREDITOS
San Martín 1445 - Mza.
Recibe órdenes Mutuales; Bco. Mendoza; Bco. Nación; Financiera Y.P.F.; Mutual Y.P.F.

CAMPEONATO NACIONAL 1976 — **Jockey, la pura verdad.**

CORREO ARGENTINO Mendoza
Concesión Nº 47/Dto. 8º
Franqueo a Pagar
Concesión Nº 228
Tarifa Reducida

LOS ANDES

MENDOZA — Jueves 25 de Noviembre de 1976

Año XCV — Núm. 31.468

San Martín y Platense dividieron honores: 1 a 1

Un valioso punto perdió el equipo de Atlético San Martín en el Este ante Platense. La expectativa despertada por el cotejo, ante la eficiente actuación de los albirrojos el domingo anterior ante Vélez, se vio en parte desvirtuada. En la primera etapa el local cumplió una labor destacada pero en la faz complementaria cundió el desconcierto en la mayor parte de sus hombres y de esta manera el conjunto calamar supo aprovechar debidamente una oportunidad y con ello llevarse el empate que vino a buscar. De esta forma nuevamente San Martín volvió a mostrar la irregularidad manifiesta en este certamen nacional 1976.

En los primeros minutos del partido se mostró como mejor armado Platense, con un medio campo que apoyó de continuo y aprovechó la velocidad de ambos punteros. Sobre los ocho minutos Tamagnone debió esforzarse para salvar a su valla ante una profunda entrada de Pavón. Posteriormente mejoró San Martín y a los 14 minutos Monárdez exigió a Torres desde media distancia.

A partir del cuarto de hora mejoró el medio campo de San Martín, merced al eficiente trabajo de Monárdez, en modo especial en el traslado del balón, apoyando de continuo a sus delanteros que llegaron peligrosamente hasta la extrema defensa de Platense. Torres, el arquero visitante, fue factor importante ante los remates locales. En dos oportunidades salvó su valla de caer vencida.

Sin la claridad de los primeros minutos al huésped le costó hilvanar avances y su contragolpe fue muy bien neutralizado por la defensa dueña de casa. A los 37 minutos el puntero Oscar Miguel Gómez aprovechó una falla conjunta de Juárez y Gianetti y con tiro suave superó la resistencia del arquero Torres. No decayó el mejor ritmo de Atlético San Martín, quien al finalizar el primer tiempo se retiró al descanso con un justo marcador a su favor.

Apenas reiniciada la faz complementaria Platense aprovechó una falla de Gramari y logró la igualdad por mediación del puntero Ulrich. Ante el empate se animó mucho la gente calamar, tornándose sus avances incisivos y peligrosos ante la evidente desorganización de los hombres de la defensa de San Martín. El equipo del Este no tuvo la producción de la primera etapa, faltándole a sus atacantes la profundidad de la etapa inicial. La entrada de Tello por Márquez y de Astrada por Mosconi, lesionado, no tuvieron efecto. Las acciones hasta el final, solo presentó una oportunidad muy propicia para San Martín, cuando un remate de Miori dio en el travesaño. El marcador final resultó demasiado premio para Platense.

Análisis individual

SAN MARTIN		PLATENSE	
R. Tamagnone	7	J. Torres	9
R. Gramari	4	F. Riveros	5
R. Zuvialde	7	M. Juárez	6
M. Villegas	5	M. Roa	5
J. C. Millán	5	R. Gianetti	4
L. Márquez	6	C. Gómez	5
O. Mosconi	6	O. Morelli	6
F. Monárdez	8	J. Petti	7
O. Gómez	6	J. Orlando	6
G. Trama	6	D. Pavón	6
C. Miori	6	E. Ulrich	5
J. Tello	5	C. Alderete	6
M. Astrada	5	Delval	(-)

JUGADO EN ATLETICO SAN MARTIN

ATLETICO SAN MARTIN (1): Raúl Tamagnone (Cap.); Rolando Jorge Gramari, Rodolfo Juan Zuvialde, Miguel Angel Villegas y Juan Carlos Millán; Luis Gabriel Márquez (José Tello), Osvaldo Mosconi (Miguel Astrada) y Francisco Nicolás Monárdez; Oscar Miguel Gómez, Guillermo José Trama y Carlos Horacio Miori.

DIRECTOR TECNICO: Jorge Julio.

PLATENSE (1): Jorge Torres; Fermín Riveros, Miguel Juárez, Manuel Roa y Roberto Gianetti; Carlos Gómez (C. Alderete), Osvaldo Morelli (Delval) y José Luis Petti; José Mario Orlando, Daniel Severiano Pavón y Ernesto Ulrich.

DIRECTOR TECNICO: Juan Manuel Guerra.

LOS GOLES: En el primer tiempo, a los 37 m. O. Gómez (SM). En el segundo al minuto, Ulrich (P).

ARBITRO: Jorge Romero.

JUECES DE LINEA: Pedro Eduardo Laporte y Martín Fernández de Oliveira.

RECAUDACION: $ 704.100

Ya partió el remate de Oscar Miguel Gómez, y se concretará la apertura del tanteador por parte de Atlético San Martín. El delantero "Albirrojo" aprovechó debidamente una falla conjunta de Juárez y Gianetti, de Platense. El delantero local supo explotar esa falla, convirtiéndose en el jugador más hábil del dueño de casa, que perdió un valioso punto ante un Platense, que tuvo en su arquero Torres al mejor jugador de la cancha.

Farmacias de turno en la región de Cuyo

Provincia de Mendoza

Capital. — Hasta las 24: "González", San Juan y Entre Ríos, Tel. 214337; "Paso de los Andes", Paso de los Andes 798, Tel. 244087; "Massa", San Martín 3198, Tel. 218808. Día y noche: "Facultad", Salta 998, Tel. 240313; "Del Aguila", San Martín 1299, Tel. 214057 y 214455; "Kennedy", Olascoaga 2394, Tel. 216008.

Policlínico Fleming: Tel. 241810 y 245792.
Hospital Central: Tel. 240063, 245287 y 248600.
Hospital Emilio Civit: Tel. 250000 y 216320.
Hospital Ferroviario: Tel. 252600.
Hospital El Carmen: Tel. 220279 y 220803.
División Bomberos: Tel. 244888.
Servicio Sacerdotal Nocturno: De 21.30 a 6.30, Tel. 255654.
Comando Radioeléctrico de la Policía: Tel. 244444.

Godoy Cruz. — Hasta las 24: "San Vicente", Rivadavia y Belgrano, Tel. 220170; "Lucena", Francia 809, Tel. 225875; "Trapiche", Italia 1700, Barrio Trapiche, Tel. 226193. Día y noche: "La Merced", Malvinas Argentinas y 20 de Junio, Tel. 221437; "San Antonio", Rivadavia 1703, Tel. 220470; "Beltrán", Beltrán 1684, teléfono 247755.

Las Heras. — Hasta las 24: "San Luis", San Miguel 1420, Tel. 251009; "Falucho", San Martín 1702, Tel. 217077. Día y noche: "Mori", José M. Godoy y Polimeni.

Guaymallén. — Hasta las 24: "San Miguel", Alem 1619, Dorrego, Tel. 240725; "San José", Godoy Sruz 395, Pedro Molina, Tel. 214448; "Guaymallén", Bandera de los Andes 4184, Villa Nueva, Tel. 260632. Día y noche: "San Nicolás", Adolfo Calle y Sobremonte, San José, Tel. 242401; "Santa Teresita", Godoy Cruz 2451, Villa Nueva, Tel. 261453; "Alhambra", Carril Nacional 6720, Rodeo de la Cruz.

San Martín. — Hasta las 24: "Libertad", Balcarce 333, Tel. 21510. Día y noche: "Del Carmen", 9 de Julio 475, Tel. 21096.

Luján de Cuyo. — Día y noche: "Cacciavillani", San Martín, Tel. 980824.

Maipú. — Día y noche: "Rauek", San Martín 402, teléfono 972424.

General Gutiérrez. — Hasta las 24: "El Globo", Ozamis 501, Tel. 972207. Día y noche: "Estación", 6 de Setiembre y Maza, Tel. 972625

Junín — Día y noche: "Del Pueblo", Mitre 234, Tel. 8.

Rivadavia. — Día y noche: "Rivadavia", San Isidro 740, Tel. 4254.

La Paz. — Día y noche: "Las Chacritas", Belgrano y 25 de Mayo, Tel. 36.

Tunuyán. — Día y noche: "Pellegrini", Pellegrini 165, Tel. 2519.

Tupungato. — Día y noche: "Tupungato", Belgrano 384, Tel. 8145.

Eugenio Bustos. — Día y noche: "San Antonio", G. Cano y Arenales, Tel. 17.

La Consulta. — Día y noche: "La Consulta", San Martín 568, Tel. 1.

Santa Rosa — Día y noche: "Santa Rosa", Ruta 7 s|n., Tel. 27.

Las Catitas. — Día y noche: "San Andrés", Ruta 7 s|n.; "Las Catitas", avenida Eulalia Calderón s|n.

La Dormida. — Día y noche: "La Ruta", Ruta 7 s|n.; "Del Pueblo", Remo Falciani s|n., Tel. 22.

Villa Atuel. — Día y noche: "Tonn".

San Rafael. — Día y noche: "Independencia", Mitre 517, Tel. 23746; "Zorrilla", Avellaneda 87, Tel. 21178.

General Alvear. — Día y noche: "Alvear", Alvear Oeste 89, Tel. 2149.

Malargüe. — Día y noche: "San Antonio", San Martín 530, Tel. 47.

Provincia de San Juan

Capital. — Hasta las 24: "Santa María", Victoria 301, Rawson; "Patín", Rivadavia 89 Oeste, Tel. 23587; "Universal", avenida Rawson 475 Sur, Tel. 27408; "Roselló", Abraham Tapia 475 Sur, Tel. 29262. Día y noche: "González", Bartolomé Mitre 136 Oeste, Tel. 23043; "Montenegro", San Martín 3561 Oeste, teléfono 23562; "Del Sur", Mendoza 702, Villa Fleury, Tel. 27435; "Corona", Mendoza 498 Oeste, Tel. 22196; "Modelo", Mendoza 605 Sur, Tel. 23410.

Caucete. — Día y noche: "Carvajal", boulevard Sarmiento 353, Tel. 61025.

Pocito. — Día y noche: "De Luján", Ing. M. Zalazar sin número, Tel. 69.

25 de Mayo. — Día y noche: "Balmaceda".

Albardón. — Día y noche: "Luna".

Jáchal. — Día y noche: "Del Pueblo".

Provincia de San Luis

Capital. — Día y noche: "Lourdes", Pringles 949, Tel. 4553; "Avenida", Pedernera 1247, Tel. 3440; "Santa Rita", 9 de Julio y Chacabuco, Tel. 3648.

Ciudad de Mercedes. — Día y noche: Centro: "Aguilar", Junín 192, Tel. 2370; "Roca", Mitre 600, teléfono 1043. Estación: "Díaz", Juan B. Justo 481, Tel. 2287.

Remo

Partirá hoy a Buenos Aires el equipo de remeros que intervendrá en el campeonato argentino de remo, que se efectuará en el Tigre el 28 del corriente, del Club Mendoza de Regatas.

Participará con los siguientes botes: cuatro largos junior F.I.S.A.; cuatro largos elite.

Elecciones en Gimnasia el 12 de diciembre

El Club Gimnasia y Esgrima efectuará asamblea ordinaria el próximo 12 de diciembre.

En la oportunidad se elegirán los siguientes cargos: presidente, vicepresidente 1º, vicepresidente 2º, ocho vocales titulares, dos vocales titulares, tres vocales suplentes para completar mandato por un año, tres revisores de cuentas titulares y tres revisores de cuentas suplentes.

Autoridades del Club Andino Inca

Eligió autoridades el Club Andino Inca. La nómina de directivos es la siguiente: presidente, Carlos Petry; vicepresidente, Emilio Durattini; secretaria, Silvia Machado; prosecretario, Alberto nández; protesorero, Héctor Castro; vocales titulares, Norberto García, Ricardo Rogazzi; vocales suplentes, Rolando Santoni, Mauricio Trasovares; revisores de cuentas, Domingo Peccinetti y Angel Peccinetti.

Tenis

Viajará también hoy una delegación de la Escuela de Tenis del Club Mendoza de Regatas. Se iniciará de esta manera un intercambio de becados con el Club Ferrocarril Oeste de la Capital Federal.

Hoy, Ríver en Independiente

Esta noche, desde las 21.30, se presentará la primera escuadra de River Plate. En un partido de carácter amistoso, enfrentará a Independiente Rivadavia en el estadio "Azul".

La actuación del elenco de Núñez, crea la normal expectativa entre el aficionado al fútbol. River, uno de los grandes del balompié nacional estará otra vez ante el público mendocino. Lamentablemente sin el total de su poderío pero con la base de sus numerosas figuras que ha traído. Independiente Rivadavia, el campeón mendocino de 1976, está en condiciones de ser un gran adversario de los "Millonarios" por el calificado plantel que posee. Por esa causa, el partido de hoy en el Parque puede ser atractivo.

El primer lugar en las posiciones de River en la zona "B" y su reciente pasado —el de 1975— con su bicampeonato logrado en el Metro y Nacional, le confieren a su primera escuadra el respeto a su rendimiento futbolístico. Los "Azules", a su vez han sido en esta temporada adversarios de sumo riesgo para los visitantes.

Los equipos

Independiente Rivadavia (plantel): Montilla, Garín, Mémoli, Vergara, Cornejo, Chavero, Tello, Bazán, Suárez, Galeassi, Fernández, Sosa, Sánchez, Molina, Méndez, Hita y Pellegrini.

River Plate: Fillol; Comelles, Perfumo, Lonardi y Saporiti; J. J. López, Merlo y Cocco; González, Beltrán y Comisso.

Banco: Landaburu, Pena, Russo, Urquiza y Pereyro.

D.T.: Angel Amadeo Labruna.

Roberto Perfumo a su llegada, firma autógrafos a un grupo de simpatizantes.

Los precios

General, 250 pesos; platea numerada, 550 pesos.

Las boleterías y puertas de acceso se habilitarán a las 18, mientras que el personal —controles y recaudadores— afectado al espectáculo deberá concurrir a las 17 al estadio "Azul".

Venta anticipada

Las localidades podrán adquirirse hoy, hasta las 12.30, en Oficina de Cobranzas de Independiente (Patricias Mendocinas 1057), Automóvil Club Mendoza, San Juan 557, San Luis 47, San Martín 1217 y San Martín 1266.

El Provincial

Los equipos que actúan en el torneo Provincial continuaron en la víspera con sus adiestramientos. La sexta fecha, a jugarse el domingo próximo, tiene en su programa en los partidos más interesantes a La Pampa-Pacífico; y el de Independiente-Godoy Cruz.

Los "Azules" tendrán la baja que originó la suspensión de Cornejo. Es probable que la línea de fondo se forme con Bolognesi, Vergara, Mémoli y Chavero.

Godoy Cruz se entrenó ayer en fútbol y enfrentó amistosamente a un equipo que actúa en el torneo mercantil. No hay lesionados y saldrá a la cancha integrado igual que ante La Consulta el pasado domingo.

Pacífico

GENERAL ALVEAR. — El plantel del "Lobo" alvearense, único escolta del puntero, viene trabajando en la parte física bajo las órdenes del profesor Carlos Barrera Según se nos ha informado, se hace dudosa la actuación para el domingo frente a La Pampa, de Enrique Muñoz, quien tras una radiografía que se le ha tomado, presenta traumatismo nasal

Todo indicaría que Pacífico volvería a actuar de local el fin de semana. Los directivos de Pacífico han hecho las correspondientes gestiones ante sus similares de La Pampa y éstos han cedido su condición de local. Para que se concrete ello, la Liga Mendocina de Fútbol deberá dar el visto bueno. Es indudable que la performance que viene cumpliendo el campeón alvearense en esta segunda edición del provincial, ha despertado inusitada expectativa en la afición alvearence. Por eso cada vez que juegue Pacífico de local, habrá importantes recuadaciones. Este ha sido el factor principal que ha llevado a los dirigentes de Pacífico a solicitarle a La Pampa ceda su condición de local.

Energía Atómica

MALARGÜE. — Las cosas en el conjunto "atómico" no andan muy bien, como consecuencia de la serie de derrotas que ha venido sufriendo. Habría malestar en la dirección técnica, en tanto que el plantel se encuentra un tanto desmoralizado por los últimos contrastes. Es indudable que uno de los factores preponderantes que hace a la campaña del equipo malargüino, es la falta de estado físico. Hecho de que en reiteradas ocasiones lo hemos destacado y que se debe a las pocas posibilidades que tienen los hombres del equipo para trabajar en forma conjunta, el hecho de que todos trabajan en horarios nocturnos y otros en horario diurno, no les permite entrenarse juntos y es más, para esos hombres el entrenamiento resulta algo incómodo.

Viaje "Albirrojo"

Se conoce ya el programa de viaje para la delegación del Atlético San Martín. Para enfrentar al Club Aldosivi, la delegación partirá el martes 30 en el vuelo 527 de Aerolíneas Argentinas que saldrá de Mendoza a las 13.55 y llegará al aeroparque a las 16. Luego, desde aeroparque en el vuelo 660, saldrá a las 18 para llegar a Mar del Plata a las 18.45. El regreso se producirá el viernes 3 en el vuelo 611 de Aerolíneas Argentinas que saldrá a las 9.30 de Mar del Plata y llegará a Aeroparque a las 10.10. El vuelo a Mendoza partirá a las 12, con arribo a El Plumerillo a las 14.25. La delegación mendocina se hospedará en el Hotel Luz y Fuerza, ubicado en Las Heras 2256 de Mar del Plata.

Mundial 78

Visitas a Córdoba y Mendoza

CORDOBA, 24 (Télam). — "De acuerdo a la etapa en que se hallan los trabajos podemos decirles que estamos más que satisfechos por los progresos realizados en el estadio de Chateau Carreras", dijo hoy, en conferencia de prensa ofrecida en un hotel céntrico de esta ciudad, Hermann Joch, vicepresidente de la Federación Alemana de Fútbol que visita nuestro país como representante de FIFA junto a René Courte, jefe de prensa del ente rector del fútbol mundial.

Los mencionados dirigentes, que se encuentran desde la víspera en esta capital, estaban acompañados por el doctor Jorge Lorenzo, jefe de prensa del EAM 78, y por técnicos de la televisión extranjera.

Al reseñar su actividad en Córdoba, Courte señaló que el motivo principal del viaje estuvo relacionado con el ajuste de los detalles de la televisación de los partidos, con los expertos en esa área que se encuentran en el país. Afirmó que, como en Alemania, serán seis las cámaras encargadas de la filmación, distribuidas una detrás de cada arco, una en el campo de juego, dos sobre los techos de la tribuna principal y una en la sala de redacción. Como complemento podrán tenerse otras para seguir a un determinado jugador.

En materia de publicidad, prosiguio Courte, no se permitirá propaganda de bebidas alcohólicas ni de tabaco.

Joch manifestó posteriormente que en Alemania, su país, la afición futbolística sigue con interés las alternativas organizativas del Mundial. Al respecto aclaró Courte que "el periodismo cumple un rol preponderante y que debe informar con datos precisos de las fuentes directas para así no desvirtuar el trabajo del EAM 78".

La próxima visita de inspección de la FIFA a las obras del Mundial se efectuará en junio del año próximo, manifestaron los dirigentes internacionales.

Autoridades de la FIFA y demás miembros de la delegación visitante realizan una recorrida de inspección por las obras del estadio que se construye en Mendoza.

realizó una visita de inspección al estadio que se construye en el Parque "Gral. San Martín". No se suministró información oficial sobre la actividad cumplida ni la programada.

En Mendoza

La delegación visitante arribó a Mendoza por vía aérea en las primeras horas de la tarde de ayer y de inmediato

Boca el domingo en San Rafael

SAN RAFAEL. — Con mucho interés se espera en el medio la presentación del plantel superior de Boca Juniors de la Asociación del Fútbol Argentino, de éxitosa campaña en el actual torneo Nacional, que el domingo enfrentará en cancha de los "Auriazules" a Huracán reforzado.

Ese partido está anunciado para las 18 y las entradas ya comenzaron a venderse en la sede de Huracán, calle Day 25. En la víspera viajaron a la capital de nuestra provincia dos dirigentes de Huracán para lograr en esa plaza algunos refuerzos de Gimnasia y Esgrira, Luján y otros.

Guía deportiva

Básquetbol

Se jugará hoy la segunda fecha de básquetbol de primera "B". Por el título jugarán Dorrego vs. UNC; YPF vs. OSN y AMSA vs. Godoy Cruz; por el descenso ,Pedro Molina vs. Cultural Israelita; Olimpia vs. U.J. Luján y Sayanca vs. Giol.

—Se disputará hoy la cuarta fecha de la Asociación Femennina de Básquetbol. Estos son los partidos: OSN vs. AMSA; Murialdo vs. Talleres; Independiente vs. YPF; UNC vs. Agua y Energía.

Bochas

Hoy se jugarán varios partidos correspondientes a los torneos de cuarta y quinta de la Asociación Mendocina de Bochas.

Papi fútbol

Se llevará a cabo hoy la décima fecha del torneo de papi fútbol en el club Independencia. Los partidos son los siguientes: zona "C", Berafe vs. Tobares Automotores; zona "A", La Balear vs. Cervantes; zona "B", Fútbol Ocho vs. Multi Hogar.

Pelota a paleta

Seguirá hoy el torneo de pelota a paleta denominado "Miguel Baccarelli" en el club de Gimnasia y Esgrima.

Los partidos son los siguientes: segunda categoría, Vernier - Aubone vs. Bartolini - Brandi; primera categoría, Luna - Toledo vs. Lorenzo - Guerra; tercera categoría, Lacoste-Tarquini vs. Herrera - Amengual.

velo rosado Kent SILTEX puro latex importado

bermúdez ¡PIBES BOQUENSES!
Ya recibimos la remerita con la imagen de GATTI

Y los guantes para arquero
¡VERLOS ES LLEVARLOS!
casa bermúdez
deportes y anexos
San Luis 33 y San Juan 1408
Mendoza
Bonos - Créditos - Tarjetas - Mutuales

MOTORES DIESEL PERKINS
PARA PICK-UP Y CAMIONES
4 Y 6 CILINDROS
Amplias Facilidades
CONCESIONARIO AUTORIZADO CHRYSLER
PRIMO MESCHINI S.A.
RIOJA 1448

60 JUGADAS SEMANALES
Departamentos, Torinos, chalets, millonarios premios
SIEMPRE POR 6 LOTERIAS!
CORDOBA - SALTA - PROV. BS. AIRES
MENDOZA - TUCUMAN Y NACIONAL
1 MILLON TODOS LOS DIAS
SIEMPRE ACTUALIZADOS... AUTOMOVILES GASOLEROS
NECESITAMOS VENDEDORES EN TODA LA PROVINCIA - MAGNIFICAS COMISIONES
RIFA DE LOS TORINO
SPORTING CLUB - CORRAL DE BUSTOS - CORDOBA
DELEGACION MENDOZA:
NECOCHEA 31
1er. PISO - LOCAL 11 - TEL. 230347
EN MENDOZA: SAN MARTIN 1425 - 2º PISO
LOCAL 22 - GALERIA BAMAC - TEL. 217247
EN SAN RAFAEL: OLASCOAGA 137 - TEL. 22809
EN SAN MARTIN: RIVADAVIA 20 - TEL. 21104
LUPA PUB.

TODOS LOS PREMIOS SIN EXCEPCION
SE ENCUENTRAN COMPRADOS Y EN NUESTROS GALPONES CUBIERTOS
AUTORIZADA PATRONATO DE LIBERADOS PROVINCIA DE MENDOZA - RESOL. 386